滿洲報

(第三種郵便物認可大正十一年七月二十四日)

發行人 王平山　編輯人 金念竹　印刷人 金慕章

(本報價目)每月一圓四角六個月七圓八角全年十五圓報費先惠郵票不收(外國除日本概加郵稅)(廣告刊資)一行十二字起碼一日每行一圓特別地位加倍長期者另議以上俱以現大洋爲本位但朝鮮臺灣日本及其他國即以日本金幣爲本位

發行所 滿洲報社 大連市常盤町二十九番地

電話 編輯部(長)七五一三番 編輯部 四〇三四番 經理部(長)二二四六二番 經理部 二一八一四番 社長室 三七一二番

振替貯金口座(大連)

THE MAN CHOU PAO 29—31 Tokiwacho Dairen, Manchuria

昭和八年九月十六日

踏入國際場中第一步 承認紀念之首都

歡欣鼓舞集會遊行高呼萬歲 空陸充滿兩國提携慶祝氣象

溯自建國以來一年有半三千萬民衆孜孜築就之王道大滿洲國得日本承認交換日滿議定書茲者前途洋洋正將大放光輝且與日本協力以向東洋和平堂堂進其步武而此踏進國際場中第一步之極堪紀念之承認滿洲國之九月十五日轉瞬今已屆其一週矣是日國都新京充滿慶祝氣象城內七馬路以及各要處均紮設牌坊附屬地一帶因值新京神社秋季祭典格外熱鬧如獻燈交叉國旗及放煙火及空中飛機盤旋歡舞等皆極呈慶祝兩國提携之氣象是日城內民政部前廣場由滿洲國國都新京特別市主辦舉行承認紀念祝賀大會午前九時滿洲國鄭國務總理以及各部總長宇佐美顧問其他各參議司長等要人日本方面菱刈全權大使以及軍部大使館關東廳滿鐵市民代表等在京知名士約五百名開會後首由金特別市長致式辭鄭總理菱刈全權謝外長等朗讀祝辭最後三呼萬歲直至十一時始行散會市內則有各校學生遊行及高蹺會午後三時謝外長在大和旅館招待菱刈全權大使以及日滿官民五百名開慶祝大園遊會云

慶祝友邦承認紀念 謝總長聲明書

幷致電日本各要路 實賴厚賜衷心感謝

對滿洲國承認紀念日外交部於此日早朝謝外交部總長即對首先列國承認之友邦日本以滿洲國政府之名義發出衷心感謝之聲明其次又對日本廣田外相荒木陸相大角海相永井拓相前關東軍司令官之本庄侍從武官長等亦發出感謝電於大和旅館由謝外交部總長開招待日滿官民代表者千餘名之大祝賀宴於午後三時日滿國歌吹奏聲中開會首由謝總長致詞次爲菱刈全權大使謝辭再次由國務總理軍司令官發聲三唱日滿兩國萬歲於是此可紀念之祝宴告終

聲明書

去年三月吾滿洲國成立也實建設於三千萬人民意之上以實現王道樂土爲目標其建國精神之由來較之世界各國有足以自誇者乃列國或欠缺認識或拘泥空理不顧實現之事情對於承認吾國爲獨立國家之舉猶在猶豫躊躇惟吾友邦日本國於去年九月十五日毅然首先承認並與吾國締訂日滿議定書訂立兩國共同防衛之盟約蓋日本國爲吾隣邦深知吾國之實情確信吾國既已具備獨立國家之實質將來國基必能益趨鞏固更鑑於兩國特殊密切之關係必須永爲兄弟之邦而共其命運關於此點實與吾國意見完全一致且有此一舉而吾國國際地位得以樹立國內民心得以安定國家意識得以明確其供獻於吾國者至爲偉大宜乎當時吾國官民之歡欣鼓舞而贊歎無已也茲承認已一週年此一年間一本議定書兩國互助親善之精神逐日擴充而强大如治安之維持財政之確立產業之開發其他各部分事業成績頗爲顯著國運日見昌盛較之一年以前舊軍閥之餘毒尙遺留於國內各處者眞有隔世之感矣此由於友邦之協力援助者甚大本年三月友邦爲擁護吾國之獨立並援助其發展起見本其正義毅然脫離國際聯盟其對於吾國尊重與期待之意可謂至深且厚即吾官民回顧過去一年來國運進行之蹟亦堪自慶而對於前途之希望乃益深對於友邦之感謝乃益切自今以後吾官民惟有一致奮勉努力內圖國力之充實外謀國交之親睦宣揚建國大義以與友邦提携庶幾邦交日固而東亞和平如磐石之安此誠所以報友邦者而世界人類之幸福亦有賴於是矣茲值九月十五日足資紀念之日謹以滿洲國政府之名對於吾友邦日本國表衷心感謝之意且宣明吾官民之所信賴焉

謝電

謝外交總長本日分致日本國外務陸軍海軍拓務各大臣及本庄侍從武官長電略謂貴國最本大義承認敝國迄今以來一載於茲自謂不能竭盡努力深滋惶愧幸賴貴國本確乎不動之方針在各方面均蒙予以絕大之援助始得建設日進前途希望洋洋無窮而庶民慶賀承平之期亦於此到達此實賴閣下之厚賜令人不勝衷心感謝者也茲屆永可紀念之良辰謹表感謝之意並祝閣下之昌隆云

建國未逾一年半 竟能舉其成績

表示極深的敬意與滿足 承認紀念之廣田外相談

茲値承認滿洲國一週年紀念日據廣田外相談云余對於建國以來未逾一年半之滿洲國之統治竟能着着舉其成績實不禁表示極深之致意與滿足也夫處於困難之環境能於短時日之間而滿洲國猶能致力於治安財政及開發產業等建設的事業誠爲任何人不能否認之具體的事實也夫滿洲國之獨立如有認爲由於陰謀或侵略抑因他力而發生等誠莫大之誤認中國倘能諒解其意則日本亦自有善與中國握手隣國俄國與滿洲國迄今猶維持友好關係者吾人深覺滿足云(東京十五日電)

金市長之致詞

祝賀典禮之順序

新京特別市公署舉行友邦承認我國一週紀念除在大經路民政部前廣場佈置紀念會場於十五日上午九時官民至場共伸慶賀外並於市內遍黏標語及在大馬路口建築五彩牌樓額曰「邦基永奠」「萬年有道」等字樣更訂於十五日午前八時由飛機凌空散放承認紀念之傳單云云

承認週年紀念祝賀大會典禮順序

式次

一、開會午前九時
二、官民一同入場
三、奏樂
四、揭揚國旗
五、向國旗行三鞠躬禮
六、合唱國歌
七、主催者致辭(新京特別市長)
八、祝辭(國務總理、全權大使、外交部總長)
九、三呼萬歲
十、閉會之辭

大滿洲國慶祝日本承認周年紀念金壁東市長之致辭

今天是大日本帝國承認我們大滿洲國第一個紀念日回想我們大滿洲國當建國之初日本帝國朝野臣民不惜多方援助於事先而又排除萬難毅然承認於事後使我們大滿洲國能獲得國際地位殊堪慶幸光陰荏苒瞬經一年在這一年之中我們政府對於政治上建設上經濟上極力發展凡百政大體諸就軌道今後國運隆昌不卜可知

今天舉行慶賀大會非常隆重一以表示慶祝的意思一以表示盛意的意思並且還藉這個機會以促進世界各國對於我們大滿洲國能有相當的感想深刻的認識那麼便相繼而承認我們大滿洲國了

較滿洲爲尤甚 美國之綁票

當局嚴密防範

譯自八月四日華盛頓日郵

美國自酒禁開放以來一般藉私販爲生之徒及其他所謂「下層世界」之不逞份子失其所恃遂至挺身而走險綁票勒贖之事日有所聞軍警防不勝防犯案有增無已美當局有鑒於此遂倡各省聯防及恢復重刑等措處美人常謂滿洲爲綁票盛行之地抑不知文明進步之美國反有過之無不及也近來擄人勒贖之紀載時見報端國民於此項重大罪惡之存在認爲美國文明之玷幸羅斯福總統業已提出具體防範方案使中央政府與各省政府採取聯合動作以防止綁案之發生密蘇里省司法當局對此項罪惡決判處死刑可見勒贖犯爲社會之最大公敵至中央與各省聯防如何實行刻正由專家研究中深信必有良好結果也

奉天市之慶祝

於十王亭廣場舉行

當此初秋天氣晴朗曉風徐徐之今日正係友邦日本承認滿洲國爲獨立國一週年紀念日同日又係奉天神社秋季大祭之佳日是故日本奉天全市之滿日兩國國旗到處飄揚無異海中波濤全省市之滿日官民均表現一種喜悅之色海邊警察隊所屬飛行機清晨即飛翔於奉天市上空散發慶祝傳單無處不表現慶賀承認週年之歡樂景象城內皇宮十王亭廣場於午前十時由滿洲國側之臧奉天省長以上各廳長于警備司令官閻市長等並日本側之井上獨立守備隊司令官蜂谷總領事栗野地方事務所長野口日僑民會長等並其他日滿多數官民參集開會慶祝開會次序先由軍樂隊奏樂到會者同唱滿日兩國國歌揭揚滿洲國五色國旗於初秋高空即由閻奉天市長述開會詞繼由臧省長朗讀感謝文畢于芷山司令官朗讀滿洲國之決意明文其次即爲日本側井上獨立守備隊司令官蜂谷總領事等讀祝詞繼又由協和會奉天地方事務局長代表奉天民衆朗讀感謝日本駐滿全權大使之決議文最後由栗野地方事務所長發聲三唱滿洲國萬歲復由閻市長發聲三唱日本國萬歲終了繼續於午前十一時在省長公署禮堂開催慶祝宴會此外滿洲國側各學校學生教導隊警察隊等約五千餘人排隊遊行最先頭爲軍樂隊及五色國旗引道由城內步行至日本總領事館獨立守備隊司令部訪問表明感謝之意共同歡呼感謝萬歲之聲震動屋瓦再轉至附屬地遊行日本側之旗行列隊在忠靈塔三唱日滿兩國萬歲而解散云

藉口公安局長問題 反中央運動

舊東北軍及雜軍亦加入 新局長退避西山表辭意

遭市民反對避走西山之新任公安局長徐晋龢鑑於事態重大已向袁良市長表示辭意更無歸平之模樣此際已推平市第一區署長祝瑞霖爲臨時代理十五日當可就任但舊公安局長復職聯合會已早對代理局長之就任起反對運動益積極公安局長問題欲以反抗中央而舊東北軍及雜軍擁護之猛烈運動當頑强繼續云(十五日北平電)

馬占山抵北平

即秘密入萬福麟宅

據十五日朝華報載稱傳稱來津之馬占山十四日晚九時秘密偕隨員八九名入平寓槐里胡同萬福麟宅云(北平十五日電)

中國改正稅率

執副日本希望之方針 汪對有吉日使已言明

據日本東京接南京情報十四日日本駐華有吉公使與汪精衛會見行交換關於中日全般問題無隔閡之意見汪當表明廬山會議結果承認黃郛收拾華北政策並促蔣前駐日公使歸任意嚮對於前請延期俟宋子文歸國止答覆之輸入關稅修正案汪亦言明此項現行稅率修正決執副日本所希望之方針進行因此有吉公使特將此情形報告日本外務省請求裁斷云(國通十五日東京電)

孫科返回南京談 廬山會議經過

宋孔等到滬汪即日返寧 滬傳改組政府大致已決

南京訊、財宋歸國、中樞要人商定在廬晤談、交換國是意見、孫科、宋子文、孔祥熙、吳鐵城、汪兆銘、李石曾、吳稚暉、張靜江等、即先後去廬、六日覓日會商、已告結束、宋孔七日由潯赴滬、孫乘德和輪八日晨抵京、下午三時、出席立法院會議、當晚去滬、散會後、接見記者、據談、此次在廬交換國是意見、宋報告出國經過、與在京談話無大出入、歐美各國、表面對我雖表同情、但未見實力援助、我唯有自助自救、挽回厄運、先以經濟建設充實國力、方可競一日之短長、關於外交政策、外間揣測、有謂將有改變者、實則我外交政策、向以維護國家民族生存爲原則、不但我國如此、即各國亦無不以此爲共同外交方針、故我外交政策、決無改變、但國際情形、瞬息萬變、外交原則雖不變、應付方法應以客觀環境及國際情形隨時而定、現對英美則維持通常經濟商業關係、對國聯亦無奢望、我與日本原爲同種同文之隣國、不幸自九一八後、造成今日所謂抵抗、以準備力量如何而定、無力量則無抵抗、有力量則須力行、現惟求力量充實、他非所計、故外交政策不必變更、亦不能變更也、關于經濟問題、亟應力求經濟復興、只有建設、可達復興目的、故棉麥借款、用于生產事業、如何支配、將由全國經濟會負責、又爲增進生產技術起見、與國聯技術合作、技術人才由我支配、經濟委會將擴大組織、俾負推動全國經濟之責任、西南對五全大會曾請停止召集、在廬決定由蔣汪覆一麻(六日)電、至是否延期、則視中央多數意見如何而定、孫科偕劉維熾、吳經熊、陳君樸、蕭淑宇等、八日晨十時半乘德和輪返京、梁寒操傳汝霖、鍾天心、陳劍如等往迎、立法院例會下午三時照常舉行、據孫語記者(一)外傳改組各部隊長官、本人在會上未有所聞、(二)中央確將派中委赴港、與留港西南各委商時局問題、人選未定(三)五全大會如展期、決不影響憲法、究竟展期與否廬會未討論(四)馮出處問題汪與蔣或有說及、本人未與出討論、(五)實行統制經濟擴充全國經濟委員會、管理全國財政、並統制國營事業管理鐵路郵政航空電政各收人、廬會已將原則決定、

外務大臣雖更迭 對滿策仍不變

滿洲國宇佐美顧問談

關於日本外務大臣之更迭滿洲國宇佐美顧問談云於非常時更動外相甚爲遺憾然內田外相如因病辭退殊無他法外相雖易人但日本外交方針決無何等變化對滿政策勿論亦無變更云

有田氏將使華

外相更迭後外交官異動

因外相更動預料外交官將起調動駐華公使已擬定前任次官有田八郎氏重光次官雖暫定留任近或將昇任東鄉歐美局長充之(國通東京十五日電)

排擊美國干涉

古巴情勢依然不安

古巴之情勢似歸鎮靜然因糖業不振國內經濟界之急迫依然不熄勞働者間又增不穩之形勢事態未許樂觀桑島爾洪大總統已邁進排擊美之內政干涉打倒帝國主義之標語國內隨處皆爲揭布輿論對美之激昂已達沸騰點然古巴國內因勞働爭議頻繁不安依然未掃云(十五日哈巴拿電)

滿洲國之發展

泰晤士報特派員之續報

十四日泰晤士報繼續揭載滿洲特派員之報道如左

滿洲國內之匪賊如剿滅使一人不留 暫難期待 然滿洲國軍於日本軍隊援助之下即不動手亦可使匪完了有良心日本人官吏之効績使滿洲國日本間之關係益爲圓滿良好例在國民政府治下時久未實現之通貨安定滿洲國竟能實現對新制度始抱多少危懼之農民商人今亦感其利便對滿洲國政府及日本政府之好感當益爲增大云(十五日倫敦電)

僅爲儀禮的會合 未行交換意見

日英棉業會商第一日

西卑拉日英印會商於十四日午前在聯合商業會議所開日英棉業預備會商第一日純爲儀禮的會合未行何等具體意見之交換於來週當可進行非公式會談對豫備商議終了後日英双方同時發表個人的聲明書之意見一致藍卡霞綿業代表一行十四日夜暫行歸還俟來週再至倫敦於出發前談云

日英民間協議會之正式交涉當俟日英印三國會商之結果行之大致至今年之聖誕節難以到達具體的之結果云(十五日倫敦電)

今日本報三大張

新京北門外 龍驤汽車行 日滿電話 二六三一番 二一號

奉天美術專門學校續招生

本校續招西洋畫系體育音樂系藝術師範系新生各十名男女兼收有志來學者速來報名簡章函索即寄校址小河沿

本報發刊 崇德彰善錄徵稿啓事

敬啓者竊惟吾滿俗尙質樸禮爲世所稱道在此古風未泯之邦三千萬官民士庶之中或施仁發政爲宦海之循良或處世立身有頌聲於鄉里堪許爲德行美備之君子者自均大有其人今日政治既在王道主義之下德行一端又居孔門四科之首其應使芳輝永播幽光發揚者固矣而樂善好施扶危濟困本已飢已溺之懷活盈萬盈千之生命熱血高風亦同屬不可湮沒即如建國初期萑苻未靖民衆遭逢離亂慘狀筆難盡述各地慈善家及時奮起踴躍輸將努力救恤其功績之昭著與以德行見重之爽實兩相並美實各具不朽之價値揆情度理均有特書之必要本報鑒此因決定刊載崇德彰善錄專爲立德諸彥及慈善大家徵求事蹟逐次錄登報端將來並須編書用期竹帛垂名傳諸後世永爲德育之金鑑焉所望各界人士不吝贊助舉其所知爭賜寄稿不勝企幸之至茲並訂徵稿簡約如左

簡約

一、本錄所載限於德政昭彰之循良德行美備之賢士扶危濟困之慈善家其事蹟確可光耀簡冊値得特書者
二、各界人士均可就其所知之具有前項資格者紀述事實寄稿推薦以備採登
三、推薦人於寄稿同時須並寄被推薦者之照片一張俾資製版刊載
四、來稿必須文義通順字跡清楚
五、推薦人現在之通信地址及眞實姓名於寄稿時亦須通知本報以昭鄭重並便於必要時之詢問調查
六、寄來之原稿及照片無論登載與否恕不發還但並不揭載
七、寄稿信面請書『大連市常盤町廿九番地滿洲報社崇德彰善錄編纂係』收啓或向本報各地分社寄稿亦可

請看僞字賴地之手段

小號在奉天鍾樓南租佔王府房間地皮開設芝蘭齋葉局現已八十餘年民國二年拍賣王產商會以樓南皆係王產恐各戶搗亂評定價一額歸原佔戶價買爲業小號遵照承買遂與老檔萬順隆合併一處凡屬緞事皆歸老櫃主持去歲九月東鄰安姓將房出賣與素業堪與之周某小號宜出鄰保圖章當遺彩裴鴻鈞到場蓋章歸稱諸所如舊毫無異說小號因未理論忽於今春東鄰周鳳樓煩同和堂王華三向小號求讓東廂房後坡南北長二丈東西寬七尺地基小號以拆蓋需款甚多且地基係中公共所有豈能分寸與人未允後又有順和永大興順出人說和小號亦未應事有湊巧今年舊歷四月裴鴻鈞病故周鳳樓遂乘機求出僞證揑造說明書硬賴裴鴻鈞求緩今年折退未與人知設法覓在地方法院起訴按訴訟規則不過千元者先赴調解處請求調解不成再訴此獨不然以不滿百元起訴直歸審庭不但省費兼免麻煩其手段之巧已見一斑再查樓南地基長二丈寬七尺論價得逾千元比例不止一家今周鳳樓以不滿百元起訴意在無有三審易於撥弄然小號被假據之害初審判輸含冤不服自必另請偵察字據眞僞以求公道處斷縱作僞人手段靈活約未必盡能如意茲僅將事實登報聲明俾衆週知用招鬼域

芝蘭齋謹啓

續招

本校各班人數按原定之額尙缺十餘人近爲應一般男女學子之渴望特聘西人擔任英文有志來學者速來報名可也簡章函索附郵一分

奉天市北英英專職業學校

諫民馮競歐啓事

逕啓者敝人自東渡歸來在家理研究經典並未參加任何團體近覓有人私假敝人名義在外招搖比聞之下局勝駭異此後倘有人持敝人名片或函件而無敝人簽字蓋章者概作無效並希日滿諸知交遇有此種事件發生代爲查究特此登報聲明

住奉天工業區六馬路基善里

恭送熱河警備令司部醫務處長趙敬五德政

熱河警備司令部醫務處長趙敬五者學品純粹醫術精良久爲中外所推許所有軍官士兵受傷沾其手澤而活命者頗不乏人其醫官翟峻岩劉利泉醫長王子斌醫理嫻明手術靈巧以致診斷剖割用藥諸大端不嫌煩瑣不辭勞瘁無不悉心考慮按時依法療治醫官視傷人如子弟傷人視醫官若父兄兩相親愛痛癢相關即司藥服務諸人亦各勤愼乃事藹々宜人此足見該處長不惟素日督飭有方抑足徵用人之得當也傷人等時當出院之期所有歷受功德之處無以爲報妄綴俚語登諸報端以誌不忘云爾

熱河警備第四支隊于南溪暨各支隊傷兵等恭頌

退股份緊要聲明

茲啓者鄙人張壽彭於民國十七年聯合王作仁、張庚西、王晋五、臧仙舫、姜治庭、及商號天增德諸君組織合夥在西豐縣街設立恒順隆雜貨生意一處於十七年四月開市至今數載而生意狀況尙能繼續不惡近因天增德生意之累其財東曹友三家務析居不能同營業八年養生意之能力情願將恒順隆之股份抽出於大繼續二年八月三十日將柘順隆所存貨物盡數之眼同中人點清遲滿不存此脫離關係永斷藤葛其餘別東仍然照常進行後恒順生意如何不與天增德相涉除在東商會聲明存案外恐未週知特此登報聲明

西豐縣 恒順隆執事人張壽彭 天增德執事人曹友三 同啓

聲明脫離其他股份關係

敬啓者敝號自今夏張殿一股東藉端糾紛醞釀多日現經人調說和平了結敝號貨物舖佃賬目等自此結清張君名下應劈大洋參千四百五十元此欵業同雙方中人如數付清有房產定於明年舊二月十五日再付張君大洋壹千元由此劈清雙方認可斯後平市商店並世界同兩號之貨物舖佃等統歸鄙崔慶五一人所有及營業前程無論盈虧亦歸鄙人負完全股東責任與張君一槪無涉恐未週知特此聲明

四平街平市商店世界同 主人 崔慶五啓

承認滿洲國一周年 滿洲事變二周年 紀念會

一、日時
九月十五日(承認滿洲國紀念)
九月十八日(滿洲事變紀念)

一、九月十五日
(一)旗行列 午前十時於滿俱球場集合出發參拜大連神社後解散
(二)紀念祝宴
會場 神明高女雨天體操場(午後十二時三十分)
會費 金五拾錢(折箱辦當、酒付)
會券於市役所總務課(電四〇〇四)區長聯合會(電八八二〇)發賣

二、九月十八日
(一)慰靈祭 午前九時於滿俱球場
(二)紀念訓練 中等學校以上之男學生、青訓生及野砲甲裝自動車參加
(三)警備及爆破演習 在鄉軍人聯合分會員
(四)紀念飛行 日本航空、滿洲航空及警察機參加
(五)兵士房基金募集 於街頭
(六)默禱 於午後十時警笛與行人及交通機關(火車除外)運動中止默禱三十秒間

三、十五日及十八日之兩日各戶須掛國旗(日滿兩國旗)
四、最佳馬車、人力車、自動車須揭揚日滿兩國小旗
旗行列參加用並諸車用之小旗(日滿)由本會領取

主催 在滿日本人時局後援會 市役所內(電八四四五四)

停頓之日俄兩國關係 今後將有急速的進展
日俄不可侵條約勢亦將再燃 各方面對廣田外相大有期待

廣田氏之就任外相爲各方面最大之期待故頗博好評其於日俄關係觀由其經驗之手腕將使停頓之兩國關係有急速的展開 即新外相就在駐俄大使時代大爲努力之締結日俄不可侵條約觀亦將再燃就北鐵讓渡問題其解決期似已爲近尤其注視兩國經濟提攜方面焉（國通十五日東京電）

新外相於就任後 確立對華關係 期待轉向於眞正自主外交

迫於一九三六年之外交難局日本今後之外交方策頗可重視適當此時今次突行更任外相與以相當之衝動矣
一、現在日本之對外關係依退盟國聯乃一轉從來特偏重於英美之外交方策對英美問題由對中俄政策至須改革之時期尤其對一九三六年之外交危機之眞對策在日本今後將對華外交導至如何之一點
一、加之政界經濟界失敗後諸國對日本之通商壓迫續行激化徵此亦至須急確立對華關係之時期
際此現狀而廣田新外相之就任受內田外相斷行退盟國聯之跡而期待轉向於眞正之自主外交焉惟廣田外相以屬於霞個關（外交界）之硬派關係上最近將漸返回幣原系統對現在之外務首腦將與以如何之指導者最堪注目（國通十五日東京電）

爲期遂行想理外交 新外相之條件 與首相會見時述其抱負

廣田新外相於十四日在首相官邸與齋藤首相會見正式受諾就任外相爲期作帝國外交之理想的遂行氏曾述抱負求爲承認其條件如次
一、清算脫退聯盟後之孤立的帝國外交且爲拔除列國對日經濟攻擊兼準備第二次華盛頓會議以現在之外務省機能過餘貧弱故將此充實計畫費目須編入明年度預算此須首相優先的容認
一、尤其現下列國對日本之經濟戰有漸次熾烈化之趨勢以此就此對策不單爲預算上之支出而改革外務商工拓務等國內行政機構亦爲急速必要在如斯意義上須斷行改革內政
一、帝國外交基調之決定勿論不僅爲外務省須與軍部等關係各省行聯絡協議以作外交之實際的遂行際此時政府常須執一元的態度爲絕對必要首相於此點亦須特爲留意（國通十五日東京電）

與全國民協力 渡此非常時 廣田新外相 就任前談話

新外相廣田弘毅氏於親任式前在葉山警察署貴賓室作如左談話
余自告退駐俄大使因稍害健康故力爲靜養而拓後進之途本思退出外交界然於本週星期一突自內田外相聞以任外相後任之說曾爲驚恐其後作種種考慮於十四日晨對齋藤首相回答引受大任之意今日之日歐美本之非常時爲日本向上之際而起者故遂何等可慮今後思與全國民協力一致而渡此非常時也（國通十五日東京電）

平公安局長 鮑毓麟新職 易人之經過

北平通訊、鮑毓麟長北平市公安局三年、對地方治安頗事整頓、當局倚畀甚殷、以其曾任軍職、故中央擬予以華北軍事方面某項重要位置、日內即見明令、比來蔣委員長與鮑氏不時有書翰往返、日前尙寄贈像片一幀、已由鮑氏配鏡框、置於私邸客室中、外傳鮑氏將調任天津省會公安局長、記者詢之關係方面、知完全不確、鮑氏卸公安局長之職務、大致就近在軍分會方面擔任要職、其名義尙較公安局長崇高、日內即可分曉云

平訊、北平市新公安局長余晉龢前晚、抵平後、即向各方接洽接收事宜、記者赴中央飯店往訪余氏、據談本人在青島接中央電令後、即忙速來平、昨夜今晨七日皆曾往訪黃部長（紹雄）商接收辦法、但因黃部長外出、未得晤面、今晨曾見袁市長、詢問北平情形、袁市長並爲本人接風、在市府午餐、但對接收日期尙未確定、依中央意旨、應早爲交接、本人擬明後日即辦理完竣、鮑局長（毓麟）爲前輩、本人擬今日下午前往拜訪、並順便商量交接事宜、自九一八事變後北平即顯出特殊不景氣、日前戰事、且密邇北平、故北平實無異于戰區、今後當注意戰區善後事宜、對於警察施政方針、一方面從事安定警察生活、使警察安心向前努力、無後顧之憂、一方面提高警察訓練、而增加警察效能、決不妄費公帑、來平後一切事務匆忙、且未就緒得暇時當請新聞界予以指導云云、又公安局長鮑毓麟、即自新局長余晉龢到平後、即令飭所屬趕辦交代、聞本星期內可辦竣、辦竣後即行交接云

孫桐崗環國壯遊 由濟飛抵南京（續） 歡迎不減往昔復由京飛滬 沿途宣傳航空救國

上海訊、孫桐崗偕王祖文駕航空救國號機、六日上午十一時四十五分飛抵虹橋機場、到場歡迎者有吳鐵城代表俞鴻鈞、張襄、市黨部童行白及林我將、陳文麟、曾詒經各團體代表共二百餘人、機旣臨場、掠地而起、繞場數周、孫王兩氏在機中對衆揮手、至正午在群衆歡呼中安然降落、市府特備鮮花一束由劉仲平、鄭季生兩女孩、代表全市民衆贈孫示敬、孫王在機場與歡迎者合攝一影即乘市府汽車由林我將導往航空協會參觀、市府定晚七時歡宴、市黨部及各團體則定七日設宴歡迎、孫王寓滄洲飯店、據孫在機場時語記者、今晨九時三刻離京、因遇强烈之逆風、故飛行甚緩過蘇時在空繞飛多周、惟未降落、到滬後決參加五機命名禮後、定十日飛杭、約勾留一週、參觀航空署及航空學校、繼飛各地、惟粵港因前經飛過、滇黔邊省、無油站及電台設備、均擬不往、行程約一月、再赴德繼續研究造機、
上海訊、孫桐崗到航空協會後、深贊該會之組織、即要求加入爲會員、王祖文亦加入、孫定七日赴市黨部及各界歡迎會、晚應海軍廈門航空處長陳文麟、海軍飛機製造處曾詒經歡宴、八日飛閘北江灣吳淞一帶憑弔一二八戰區、並函飛全市、九日晨參加五機命名禮、英航協會隊長阜祿七、亦擬宴孫、期尙未定
上海訊、晚市府宴孫桐崗、鄭鴻鈞致詞、稱孫爲中國之林德伯、提倡航空救國、尤足敬佩、孫定七日飛閘北苦戰區
南京訊、孫桐崗六日晨九時半偕王祖文由京飛滬、王爲孫之同學、豫籍、二年前歸國、供職魯省府、徇孫邀作全國飛行、五日午在正陽關下機、改乘火車於十時來京與孫同寓勵志社、今同飛滬赴機場歡迎者、計市黨委雷震、張元良等二百餘、九時半上升繞場三匝、即向東南飛去、十一時二十分可抵滬、將在滬空盤旋至十二時降虹橋機場、在滬擬停三數日、並參加滬五機命名禮後即飛杭

平訊、山東省政府主席韓復榘、以中央更調青島市公安局長、未先通知市長沈鴻烈特於本月六日致電國府主席林森、行政院長汪精衛、軍事委員長蔣中正、請念青市爲重地、沈爲良吏、宜信任之、玆覓錄韓之原電如次、銜略日昨于主席（學忠）由京過濟、沈市長（鴻烈）亦自青來晤、正敍談間、沈市長忽接青市府電、青市公安局長經行政院議決、調任北平市公安局長、以該局秘書代理、沈市長閱電、以事先毫無所知、深爲驚訝、是夜返青、伏念青魯接壤、關係極重、復榘知此消息、躊躇再四未敢緘默、謹將愚見爲鈞座陳之、沈市長到青以來、外交市政、卓著成績、有口皆碑、無問中外、前者海軍之變、事過境遷、其原因所在、青荷中央洞察、鈞座爲地擇人堅決慰留、蔣委員長且有電囑職就近切實挽勸、中央既以沈爲青市長、爲尊重國家政治綱紀、爲維持鈞座命令威信、當使其有用人行政之權、即中央用人行政、亦宜有一定之統系、若以地方長吏於其直屬、進退不得與聞似失國家設官之意、尤啓旁觀誤會之端、復榘聞此事疑信參半、繞屋徬徨、不安寢饋、既程踰越職言事之愆、又深念青魯相依之切、萬不得已、披瀝直陳、懇敢鈞座俯念青市爲國家極要之地、沈市長爲國家當用之人信任宜專、愛護宜篤、庶足以安其心、而得其力、臨電惶悚、伏乞鑒原、韓復榘魚（六日）

南京訊、國府齊（八日）令、一、行政院長汪兆銘呈、據司法行政部長羅文幹呈請、張家本爲豫第一監獄典獄長、應照准此令、二、監院監委馬良另有任用、呈請辭職、馬良准免本職、此令、三、導准委員王祺另有任用、呈請辭職、王祺准免本職、此令、四、任命鮑毓麟爲軍委會北平分會委員、此令

平訊、平市新任公安局長余晉龢、七日晚十時餘赴前公安局長鮑毓麟私邸訪鮑、有所接洽、鮑適公出、未得會晤、鮑氏特於八日上午八時餘、赴中央飯店訪余、談約一時餘辭出、據鮑語記者、見余係談交接事、頃局內正在趕辦交代中、本人以連日辛勞、精神頗感不適、前命秘書吉世安在德國醫院定妥頭等病房一間、本人今晨已遷入該院休養、此次平市各團體對本人一再請中央挽留、本人極爲感激、此後決藉此退養病軀云

陝冀魯豫蘇五省 水災災情調查 被災五十縣災民四百萬

京訊、本年黃河水勢猛漲、打破歷年紀錄、致使沿河考城東明等處、均告決口、附近蘭封等處、孟津、滑縣、長垣、荷澤等處、一片汪洋、盡成澤國、被淹村鎭、達數千、有全村被淹盡淨者、有縣城付諸洪流者、生者攀登樹上、死者臚浮尸藉、統計災民已有四百餘萬、而未報者尙不在內、災區面積、達一萬五千餘方里、誠空前未有之浩劫也、現國府已明令組織黃河水災救濟會從事統籌救濟、全國賑務委員會自黃水暴漲、迄今迭據陝豫冀魯蘇等省賑務會或省政府報告災情、截至上月終止、共計五十縣、以魯豫二省被災縣份最多、頃已統計完竣、記者特向該會探得被災省縣及受災略情、亟分誌如次

△陝西● 平民縣、沿河田地盡被淹沒、城內入水數尺、災情嚴重、朝邑縣淹沒田地東西百餘里、一片汪洋、損失難以數計、其他渭河水漲沿岸田畝、亦被淹數千頃、潼關縣、當黃渭兩河匯集之衝、此次黃河暴漲、倒灌入渭、將該縣西區各地村落田禾、亦被淹殆盡、損失甚鉅、以上各縣被災人數、約五萬人、又該省不屬於黃河流域之縣份、尙有同官等二十縣、被水未列入本表之內、其災況均甚慘重、被災人口、尙爲無從估計

▲河南● 孟津縣、八月三日河水復發、堤防潰決、平地水深七八尺至丈餘不等、房屋倒二千餘間、秋禾淹沒、達四千餘畝、和家廟等村盡被淹沒、災情之重、爲五十年所未有、滑縣被股匪將石頭莊黃河堤岸挖掘百餘丈、水勢浩大、一片汪洋、被淹百餘村、廬舍、牲畜、財物、盡付汪洋、老弱悉被淹斃、未死者生命危在旦夕、溫縣地濱黃河、本月間河水暴漲、橫流泛濫、淹沒數百村不等、災民號聲震野、廬舍田園、盡成澤國、慘不忍覩、蘭封縣汜水縣災況與溫縣同、考城縣、於八月十一日黃河陡漲、漫溢縣境、頓成澤國、水深數尺、房屋塌陷、人畜漂流、災情慘重、爲數十年所未見、陳留縣、於八月十四日黃河水勢洶湧、漫溢橫流、平地水深數尺、房屋什物、一律沖沒、數十里盡成澤國、淹死人畜、不可勝計、榮澤縣河水漫溢、盡成澤國、且因河流數十年來未近大堤、堤內河灘、俱已耕種成熟、村莊頗多、洪水過處、悉被沖毀、災情極重、原武縣、陽武縣、災況與榮澤大致相同、孟縣、於七年間黃河暴漲、水頭高五六尺、稍低之處、盡成澤國、房屋倒塌數百間、人數死亡無算、內黃縣、災情與孟縣同、以上各縣被災人數、合計約八十萬人、中牟縣、於本月二十三日河水上汎、沿岸長堤坍陷八丈、形勢危險萬分、商邱縣、於八月十一、十二等日、黃河由蘭封決口、直奔舊河、淹秋禾稼二千餘頃、災情慘重、安陽縣、於八月下旬、黃水暴漲、南岸悉遭淹沒、災象空前未有、封邱縣、被蘭封河堤決口、向東直入、一片汪洋、房屋沒過半、財物食粮漂沒淨盡、臨漳縣、於本月河水復漲、淹沒劉牢莊等村、田禾悉被淹沒、開封縣、於八月十一日黃河北岸地方、河水漫溢、人民損失甚鉅、屋宇蕩然、民權縣、自蘭封河堤決口、流入故道、水深二丈、禾苗淪陷、人畜漂流、損失不可勝計、武陟縣、黃河陡漲、民捻沖毀、水勢洶湧、橫流愈廣、損失之巨、爲百年所未有、廣武縣、虞城縣、災況與武陟大致相同、於八月四日黃河自魯曹流入、水勢浩大、所到地方、田禾房舍、均被淹沒、災情奇重、以上各縣被災人數、合計約五十萬人

△山東● 荷澤縣、位於魯西濱近黃河、於八月十一日黃河決口、全縣五分之四所有田廬、盡被淹沒、災民達三十萬人、曹縣、單縣、災況與荷澤同、鉅野縣、距河稍遠、因水勢浩大、亦遭波及、農產損失匪輕、濮縣、鄆城縣、范縣、東阿縣、壽張縣、定陶縣、陽穀縣、東平縣、觀城縣、災況與鉅野同、惠民縣、黃河猛漲、沿河堤岸坍塌、近河村莊全被淹沒、損失尙難數計、濱縣、利津縣、長清、金鄉縣、災況與惠民縣同

△河北● 東明縣、該縣地通河流、本月十四五日河水暴漲、水頭高丈餘、全縣被[illegible]十分之五六、長垣縣、濮陽城、災況與東明同

△江蘇● 豐縣、於本月十八日黃河由大沙河直向該縣滯入、水頭高丈餘、寬約三里、兩岸田廬、悉被淹沒、沛縣大沙河受黃水壓迫、水頭高丈餘、寬約三里、兩岸田廬悉被故道撲來、田廬被沖、人畜間有傷亡、蕭縣、前遭蝗旱雹各災、已屬民不聊生、此次黃河爲災、又遭波及、以上五省共計五十縣、被災人數、約計四百餘萬人、而猶有無從統計、尙不在內也

以一九三六年爲目標 陸海兩軍須充實準備
日陸相於參議官會議席上演說

荒木陸相於軍事參議官會議特强論左之諸點
以一九三五年及一九三六年爲目標陸海兩軍同時不得不期充實準備現下之日本勿論何措其重點須集中於國防充實一點不得不實施樹立諸般國策就內政問題若此決定則諸般政策自可確立此日本內外之情勢任何時相信亦不能靜觀故對首相與閣僚勸說速以現內閣之手樹立確立不動之國策爲此點乞爲諒解（國通十五日東京電）

劉盛代表張元夫 對新變之報告 最近實行軍民分治

京訊、新疆省府主席劉文龍、邊防督辦盛世才代表張元夫在首都假青年會招待新聞記者、屆時到有記者五十餘人入席後、代表張元夫起立報告、關新省事變始末及近況甚詳、玆將原詞錄後

△四一二政變前情形● 四一二政變之前、新省政治軍事係金樹仁氏個人獨裁制、因哈密設縣治問題、及用人之不當、文武官吏之壓迫纏回哈、遂激成哈密纏民殺漢人之事變、爲首者係纏民和甲尼牙子及堯樂博士兩人、而金氏對於政變純取高壓政策、遂派督署參謀長盛世才以武力痛剿、計痛剿二年之久難堯樂博士同回人馬仲山率百餘人逃往肅州、白公爺係哈密王之子、率四十餘人逃往外蒙邊界之明崗、和甲尼牙子率三百餘人逃往塔山、但全省民怨沸騰、而吐都之變、繼之以起、及盛世才率軍將吐二之亂甫平、而省城又復被圍矣

△四一二政變之遠因● 事變遠因係新省大亂二年、民生凋敝、財政破產、任用私人金氏個人之威望信用、喪失無餘、其近因即係其五弟金樹信、專權倒施、而金氏個人復患神經病、用人不當、用而復疑、疑而復用、並因金樹信任意辱罵歸化軍、謀殺敵黨、而陶明樾趙德壽陳中等、遂乘機利用歸化軍謀變、至此大勢已去、而金氏倉猝出走、主政無人、乃由介廳道要人派中央黨務特派員白毓秀持函通劉總指揮、而盛以金氏已出走、遂出面維持秩序、而劉教育廳長亦被推爲臨時主席、盛總指揮被推爲臨時督辦、而金氏逃至綏來、復擬勾結伊犂師長及古城蔡司令以謀恢復、而伊古兩方不應、金氏至此始決心出國矣

△劉盛贊馬少年英雄● 馬仲英率精銳三千五百餘人、既得木壘河、復破古城子、大有長驅直入、席捲全疆之勢幸賴劉盛決心應戰、遂將馬氏擊破於滋泥泉子、現馬氏以力單薄、劉盛經中央正式任命、遂派代表來省投誠、而劉盛以馬係少年英雄、深爲收服、並委馬爲東路警備總司令之職、駐紮哈密鎭西安西燉煌玉門五縣

△新省採用軍民分治● 自劉盛正式負責後、而全省之亂局、於是大定、纏民首領艾和甲尼牙子阿山哈薩首領公林郡王、及焉耆蒙民各王公均派代表來省、慶賀新省政府、至新省政治純採用軍民分治、劉氏極力整頓政治、盛氏積極整理軍事（未完）

第四十三回 孽海激情波天人交戰 禪房驚怪夢女鬼何來（三）

對待、又不怕官府的法律、野水鴛鴦、比人家正式夫妻加倍更來得溫存體貼、我又何樂而不爲呢、大凡人獸的關頭、就在這一剎那間、劃分界限、不空和尙就這們一想、以後却就造下禍孽出來看官須知道法這兩個字、若借此向正途上行去、包你得心應手、爲他人造福、爲自已立功、有多們大的道法、即造成多們大的功德、若仗着這道法去爲非作歹、向邪路上跑、銀錢隨手化去、又隨手攛運得來、美婦嬌娃、眞個取之無窮、用之不竭、有多們大的道法、即造成多們大的罪孽、不空和尙所造下來罪孽、積重如山、即因一念之情根未斷、越是想遏止他、越發遏止不住、甚至越潰衝堤、一發不可收拾了但他在做和尙的時期、惹草沾花、鄉身在清波孽海之中不知汚染了多少名門的閨秀破壞了多少貞節、却有時想到他那個前妻、心裏却總有些痛刺刺地、妙蓮同他本有一度的緣分、容貌又與他的前妻相彷、並且死得那們慘係正所謂我雖不殺伯仁、伯仁由我而死、所以妙蓮的喪禮、不空和尙特別從豐、就因妙蓮一死、想念他前妻的心腸、益發來得摯切、這夜不空和尙、剛睡得不很沉重合上眼便見他那個前妻、向他嘻嘻的笑、好容易挨到三更時分、方才漸漸熟睡、忽然個人向他身邊搖了一搖、他一時驚起、似乎還用手把兩眼揉了揉、還疑他那個前妻來迎合佛菩薩、這時候不由心裏開了一朵歡喜花、就想將他那個前妻、雙手抱着、口裏還不住喃喃呢呢的囈語道、好人、你來了麼、要把我的心肝都想壞了、話猶未畢、驀地那人用手將他推了一推、口裏還吆喝道、惡賊你認得我麼、不空和尙向他仔細一看、見他穿着一身的僧服、那裏還見他的前妻呢、這分明是妙如的師弟妙蓮、不禁嚇得冷汗交流、失聲驚問道、你是我的妙蓮了好人、可知你死去、以後、我那一時不惦記着你、又聽那人喝道、惡賊、虧你還認識我是妙蓮、你的眼力果是不錯

秋興…錦華燦爛之日本！
第二回 朝鮮 日本國 產業視察團員招募

◎時期 出發十月八日 歸期十月卅一日（遊行共二十三日間）
◎費用 金壹百四拾五圓也 車票、船票、汽車費、急行費、寢台費、宿費、小費、紅帽費、餐費等一切之費用包含在內 加入時先收費用金五圓也（費用包含）但是如不用午餐者可去費用十元
◎旅途待遇 火車、輪船、雖是三等另有特設座位以共居處即各處視察、迎送汽車以及旅館等俱依頭等招待 明人同伴其他概與特別便宜
◎報名期 十月五日爲限 凡報名者限最先之廿名各贈以精美相片
◎視察之主要處所 京城、釜山、下關、嚴島、岡山、大阪、奈良、京都、江之島、橫濱、東京、日光、名古屋、神戶、別府、阿蘇山、熊本、博多、八幡、門司、及其附近之各名勝古蹟 寄宿地（十五宿）
◎報名處 主辦 日滿旅行協會 大連市聖德街五丁目一一四番地 日本國際觀光局 欲知詳細日程表及報名單函索即寄 各處分局

全國週遊之一大壯學

大連 南方記 愼大旅社 聲明減價
本旅社創設以來歷有年所今爲優待顧客起見於本月起特別大減價今將價目列下

	（原價）	（新價）
最優等	五圓五角	三圓八角五分
特等	四圓五角	三圓一角五分
一等	三圓五角	二圓八角
二等	二圓五角	二圓二角
三等	一圓五角	一圓二角

大連市山縣通須磨町 南方記 愼大旅社啓 電話三二六一番

猪肉漲價廣告
啓者敝組合創立以來深蒙各界主顧歡迎之雅意無任銘感茲因今歲自陽歷五月以來北地以及南滿沿線肥猪缺之太甚市價逐日暴漲若仍售前價則連濱同業受損甚鉅營此業者實難維持經組合招集全體會議討論方策暫時提價以維持現狀以待猪價稍落肉價亦必隨之廉售以答主顧之厚意恐未週知特此聲明
一、今將現議價目開列如左
一、零售上等肉每貫洋四元貳毛
一、供館子代骨肉每貫洋參元五毛
昭和八年九月拾日
大連獸鳥肉商組合事務所啓

大連市西通六十四番地 王仁眼科醫院
電話六七五二號
地址在常盤橋西廣場電車道中間路北便是

感謝春華醫院長徐榮大醫士
西崗東關街電車站旁春華醫院長徐榮醫學士留學東京最久各科皆精內科尤妙開幕以來成績昭著重症難治愈極多兒科婦科均稱拿手戒除阿片尤有本人新發明之妙藥福學家大小均曾深沾澤惠實覺徐院長不但醫術高深而誠懇親切之態度能使病人咸感慰安其厚意更爲罕見心感之際用特登報以揚妙術於萬一焉
大連市惠比須町四七 金王福英啓

穿洋服諸君注意！
本號在通十有餘年、向來販賣英國呢絨、洋服材料花樣時新、覓達一千餘種之多、新由上海請到技師、洋服手工精上加精、諸君欲穿英國呢絨、請到敝號參觀選擇
大連市監部通 升昌祥 洋服呢絨 電話二一七五五番

秋興…介紹！武維揚大醫士
武維揚先生爲蓋平望族自幼攻讀醫書心存活人之志壯則遍遊各地通都大邑官得有考取證書名列前茅在連則被推爲西崗漢醫自治研究會醫師聲譽素著放效日彰蓋先生學兼中西漢醫造詣旣深診斷亦不背科學理論法古而不泥古確有獨到之妙故經診治者莫不着手回春鄙人等或已身或親屬曾蒙療治痊愈感謝之餘謹登廣告以誌微忱幷爲介紹
介紹人 張本政 劉仙洲 劉儒德 趙成民 安慈如 趙舜廷 遲祚村 宮柳甫 杜達 龐睦堂 王文川 遲子祥 郭子珍 劉儒堂 王景沐 陳廣惠 趙子文 馬星垣 鄧憬亭 許萬亭 黃信之 藍少齋 閻梓亭 金念曾 王仁堂 孫錫五 譚岐山 周子揚 周家璧 孫洪傑 張子五 徐香圃 楊華亭 張子黎 于彭年 于清濤
先生診所大連西崗大龍街和生號對過 呼出電話一七〇一二番

大連雙興隆廣告
啓者本號開設在監部通已歷多年專辦東洋各種雜貨無不搜羅齊備早爲各主顧所盡知當此春去夏來正宜暢銷各貨之際本號東洋早遣有專員應時採辦適用各貨目下已謂齊備不但取價低廉並且諸貨尤稱優美蒙台光臨或通信委備無不竭忱歡迎
營業目錄 台布、毯子、磁盆、鏡子、時計、洋衫、手套、化粧品、衛生衣、禮帽、草帽、便帽、毛線、腿瓶、仁丹、各種膠皮鞋一切應時雜貨種類繁多不及備載
本號謹啓 電話四八二三番

總發賣元 日本橋藥局
大連市信濃町四十四番地 電話八三六二番 振替大連四四九七

五淋新藥發賣
一盒 得利格諾賓（Dorigonobn）（五日分金一元五角）（十日分金三元）
此劑爲大阪醫科大學醫學士福原正義先生所創製爲慢性急性五淋之新藥一經服用確能立奏效果

電話或買或賣……請到電話商會議
對官廳方面一切手續親切無費辦理並以電話保證可貸借薄利金融
大連市敷島町六六（歌舞伎座舊址） 電話商會 前電話局主任 橋本植松 電話三八九〇

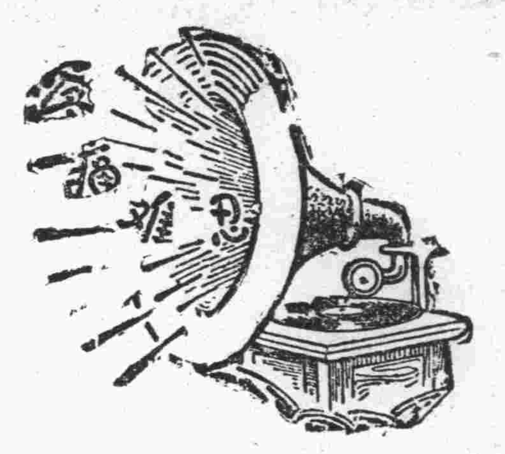

腎病留聲機

某嘗患風濕骨痛、腰痠背痛、手足麻痺、痛楚萬狀逢人便道、人譬之爲腎病留聲機

蓋風濕骨痛之起、直接由於血液不淸、間接由於腎臟不强、因腎臟爲澄淸血液之所也、欲防風濕先須强腎、欲圖强腎、請服第威德補腎丸

◀各大藥房均有出售▶

第威德補腎丸

較之霍亂時疫尤危

也許現在要免霍亂君於飲食特加注意此亦當然不錯惟據醫學統計霍亂時疫雖極猖狂而其死亡率一與肺癆較則又瞠乎後矣是則霍亂要防肺癆更要防奚防避肺癆根本辦法當使血足而强韋廉士醫生紅色補丸以補血健腦馳名天下五十餘年但覺癆象初起如咳嗽咯血食減力衰面色蒼白盜汗肌瘦立服此丸而被拯出險者不乏其人即如河北天津營業稅局職員王君嘯岩亦其一也王君書云『客歲鄙患咳嗽咯血呼吸不暢肺部不舒初未經意繼而神虛盜汗耳鳴腎虧雖服各藥終未獲効乃從友人王君介紹試服韋廉士醫生紅色補丸果見奇效服至卒打險象漸消沉痾若失欣幸之餘特此鳴謝』　韋廉士醫生紅色補丸淸血生血功効宏偉故能防止肺癆於始期初之際調補身體於消耗大病之後又能治療女科各症以及一切血虧腦弱而起之疾病君如需要補劑治理病軀此累奏神効之良藥端宜一試之也各藥房均有出售或向上海江西路四五一號韋廉士醫生藥局購備每瓶大洋一元五角六瓶八元中國境內郵費不取

肺部毛病呼吸困難

韋廉士吸入止咳片治愈之

安徽南宿州東門內長發祥主人吳君發祥來書云『月前鄙人偶患肺病呼吸困難頗覺痛苦後閱報見韋廉士吸入止咳片善治此症乃試用之數日後胸悶消除呼吸順利說話亦見淸爽眞良藥也』韋廉士吸入止咳片所以勝於其他咳藥蓋因其直接治療也片在口中溶化即發出芬芳爽適滅菌治療之氣體隨呼吸入鼻觀下咽喉氣管而達於肺入胃之藥絕對不能達及所以凡患傷風咳嗽氣喘喉痛氣管支炎以及其他胸喉疾病含用韋廉士吸入止咳片實爲最舒服最神效之治法也

男女老幼一例適用各藥房均有出售每瓶一元或向上海江西路四五一號韋廉士醫生藥局購買每瓶一元二角郵費免收一切信件可由奉天和記洋行轉上海韋廉士醫生藥局

瀋陽中國銀行啓事

本行存欵利率茲已改訂除舊有之定期存欵應俟到期改照新訂利率計算外所有各項存欵一律由本年八月一日起按照下列利率表計算

貨幣種類	(定期)一年	(定期)六個月	(活期)三個月	(活期)往來存欵特別往來存欵	(特種活期)
滿洲國幣券	年息七厘	年息五厘五	年息四厘	月息一厘五	月息三厘
津洋 申洋	同六厘	同四厘	同三厘	同一厘二	同一厘八
日金	同五厘	同三厘五	同三厘	同一厘二	同一厘八
正鈔	同四厘	同一厘五	同二厘	同一厘二	同一厘八
現銀元	同三厘	不計息	不計息	不計息	不計息

(一)現銀元一年半定期年息四厘其他貨幣存欵臨時協議
(二)同業存欵利率臨時協議
(三)特種定期存欵利率仍照專章辦理不在此例

雙美人牌牙膏

像珠玉似的皓齒
是健康的表徵

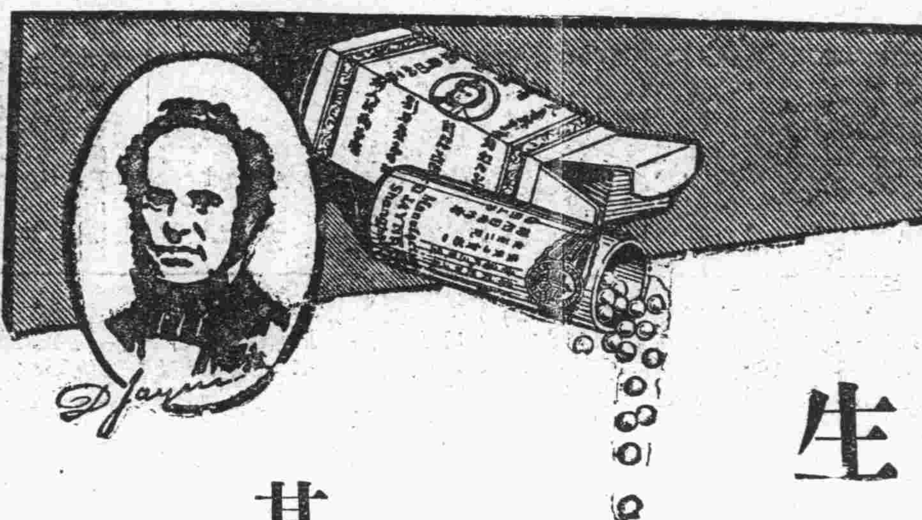

燕醫生

燕補丸

潤腸導滯　効力神速

解血毒藥

淸血解毒　惟一聖藥

其他家用良藥

開胃補血　紅血丸
化痰益氣　除痰聖藥
諸般腫毒　引病出外藥
霍亂吐瀉　去風藥酒
潤肺止嗽　止咳片

(各大藥房均有出售)

總經理

英商老晉隆洋行

東三省分行瀋陽大西邊門外(日長電話二九五二番)

奉天

閻市長由連歸來 招集職員懇談
修築馬路投標已揭曉 價僅三萬三千六百元

奉天市閻傳紱市長因某項要公偕福山副科長及傳電工科長前赴大連一節曾誌前報玆該氏已公畢於十三日早車返奉到署休息後更於午後招集署中高級職員開懇談會云

市府爲翻修市內馬路於月十二日在署中招商投標一節曾誌前報玆開投標結果日商水間組以三萬三千六百元最低價仲標頗爲同業所驚訝蓋均嘆其過少恐不免於大賠也

奉天市長閻傳紱氏自到任以來對於本市各項事業力求改善舉凡有利於市民無不努力進行以期達到盡善盡美之境地玆就本市路政而言所有城關及商埠地各馬路均已次第改修柏油或石子馬路以利交通而壯觀瞻除已修成者不計外如大小南關大小北關商埠一緯路等處石子馬路均擬改修柏油馬路以資堅固並於九月十二日在市署招標一節曾誌前報玆該市閻市長以小東邊門至新開河一段土路爲往來行人要道現亦擬修築石子路以利交通而便行人云

警察講習所 學員已選定 十九日開學

奉天省警務廳所附設之司法講習班業經畢業曾誌前報成績頗佳最近更爲深造警察知識起見復擬繼續設立特務警察講習所一班至於學員則由瀋陽警察廳及所屬各警署警察隊瀋陽縣警務局等警務機關選拔聞學員已選拔確定計瀋陽警務局五名警廳方面四十名共四十五名更定於月之十九日正式開始授課云

種戶違章送土 逾限即加罰

瀋陽縣長許桂恒氏鑒於縣界各村屯栽種鴉片者頗多前者爲杜絕私相售賣起見特行規定每畝送交專賣署若干兩按定價分別等次發給補償金以免種戶受有損失但違章繳納者雖有實鮮本應按定章即時加罰奈因種戶鄉愚及貧寒者居多爲體恤各種戶生計之艱難故有罰辦章程而迄未實行以待種戶之省悟而知官方愛民之意旨但自煙膏收獲迄今已將及二月私賣私賣者遍地送交官署者仍是無人故不得不加以限制而認眞罰辦矣該縣長見及於此遂於日昨招集各村村長等會議討論煙土交送期限加罰期及每畝應繳之兩數聞已議決應照原定章程辦理交納限期已定如在逾限或交不足數者定即從重罰辦決不姑寬等情各戶聞知均有恐怖之形色云云

英領館西牆外 發現縊死體

本埠商埠地英國領事館西牆外樹上於十三日早忽發現吊屍一具經該館辦事員張東學發現後即通知警察方面該管土馬路分所當即報廳及瀋陽地方檢廳據調查該死者名方尙文現年五十五歲住十八緯路分所管界因投標關係而死云究竟如何容訪再誌

胡匪財運不佳 僅搶得五角 藍家窩棚搶案

瀋陽縣境近來仍有小幫胡匪跡梁及拐路之事件據報九署北牌分所藍家窩棚於月之十三日晚九時住戶石海峰家突闖進匪人四人一持手槍三持木棒進屋即行威嚇隨之翻箱倒櫃經該村會查覺乃開槍四九發匪人見勢虛乃轉身外出向西方逃去結果只搶去大洋五角並未搶其他任何物件瀋陽警務局聞訊立電九署嚴爲搜查該署即派曹警長率隊搜查云云

已出竊盜案件 須速爲破獲 警廳諭令所屬

瀋陽警察廳長齊恩銘氏鑒於市內竊盜案件不時發生該管官長事前既疏於防範事後又未能應期破獲雖有破獲者亦屬無多其廢弛公務之處容有難辭若不加以限制將來不但商民受有損失即與治安上將大受影響今爲清理盜案而維治安計特於日昨通令各署凡在該管界內從前之竊盜案件而未破獲者自文到日起應從速偵查以靜地方嚴加限制勿再逾期否則以該管官長是問云云

大北門外又起火 損失六萬餘元
房屋貨物均付之一炬 幸消防得力未延隣右

秋高氣爽物燥易燃年於斯時火災發現生誠宜特別注意不料皇宮內之火燼未滅大北門外之煙燼又起損失六萬餘元良深痛鹹原本城大北城門外火神廟分所蘭茂奎胡同一二七號商號同德永茂記織布公廠於午後三時一刻起火一時煙燄彌漫火光四射燒一時餘損失二十餘間房舍全部貨物及員工衣物均付之一炬而四隣又皆飽受虛驚爰略誌當時火情於下

●火警發現● 於午後三時許屋中工做之人均發現火燋味但均不之顧其後見由西廂房內煙焰四射其勢兇々時由西廂房連上屋繩一條上晒織布用線火由西廂外射時乃將該線延着轉眼間延至上房上房之木已數十年乾而易焚因之妨隨之起火於時始知火起院八十九工人始起而一方通知救火機關一方自行施救

●火勢大熾● 火既大起又因該號織布之電機係引用馬力電火起又延及雷線於是火勢益行兇猛直有燎原之勢

●消防到場● 火起後各方消防隊均行趕到計日站滿鐵消防車三輛隊員三十餘人警察廳消防車四輛四十餘人商務會消防車三輛隊員三十餘人此外並市署酒水車兩輛幫同運水各消防隊趕到乃各行下車揚鎬舉鍬勇猛施救雖火焰撲身毫末稍露退却之色

●到場人物● 警察方面聞訊除五署張署長趕到外並有保安科派員到場監視並各關係之保險公司執事人亦多趕到張署長身着西服仍往來奔走指揮●不解●殊多辛苦云

●池魚●驚躍● 當!!因風勢稍大故火勢特熾更因西風故東鄰一二六號院中住戶多汲々自危深恐受池魚之災均移衣物中庭以防萬一之警救火勢告休直至午後四時四十餘分火勢始告一段落餘煙線繞得慶無意外之患中間消防隊員極之努力奮不顧身故雖烈之火終被制服未至延及隣右者實各消防隊員之奇勳一也

●損失一般● 該號之損失計房屋約六千四百餘元貨價五萬餘元但該房曾在聯保公司保險金大洋一萬元至貨物則在三井安利兩保險公司保險金各二萬零五千各公司能依約賠償則房主貨之損失固不甚巨也而損失則在各保險公司矣

瀋陽縣四九兩區 亦行十家連坐
續印連坐票單已發給 限於九月底一律報竣

瀋陽縣警務局前在一二三等區試辦十家連坐以來結果頗形圓滿因之再推行於第四第九等區於日昨又將連坐票單分發兩區日昨將行通令該兩區爰覓得原文誌之於下

爲訓令事案查施行戶口互保連坐檢同村會清鄉辦法業經本局於八月四日以行字第八五九號通令行知並同時招集第一二三各區警察署內勤署員到局會議討論施行辦法當時議決僅先由該三個區領去連坐票單暫行試辦各在案玆查該第一二三各區施行多日順利無阻頗著成效其他第四至第九各區亦亟應迅速施行以期一致而靜亂源玆由本局復行續印該項連坐票單除分行外合行檢同票單令仰該署即便查照前令清鄉連坐辦法切實施行並限九月底一律辦竣呈報來局以憑考核案關要政勿得稽延切切此令

通農有鼠疫 防疫官前往 警察廳急預防

通遼農安等縣近忽發生眞性之百斯篤疫傳染頗劇每縣已合死百餘人之多更此疫原起自蒙古方面但蒙古方面疫情若何死人若干則尙不詳

奉天省公署聞訊後以該疫傳染至劇且速偶一不愼則破蕃決籬而將死人無數故於聞訊後派警務廳衛生科董防疫股長前往調查一方電調營口安東兩處之防疫醫官及檢疫醫官來省轉道前往施救以防患於未然而免萬一之險

更訊瀋陽警察廳聞訊後以通遼與省方距離雖尙遠然鐵路相連來往客商絡繹不絕亦難免遭其傳染故聞訊後當亦積設法籌備預防云

飭令各署愼重 紀念日防務

警察廳長齊恩銘氏鑒於九一五九一八等紀念日在邇屆時官民舉行慶祝並遊行等事項爲時難免不良份子乘隙生事擾亂秩序不可不早爲預防故於日昨通令各警署屆時除照防線加意防範外並設非常警備線以防萬一而保治安並於期前對於該管戶口應嚴加偵查以防意外云云

滿洲國之軍政
軍政部總長 張景惠

緒言

軍者所以保國衛民、而確保其生存者也、我滿洲國承舊軍閥淫政剝奪之餘、應運發興、凡國防之保護、內政之之鞏固、人民之撫綏、以及弊政之剷除、皆與軍事息々相關、是則軍事尙矣

按諸今世列强軍事組織慣例概分軍令及軍政兩端、軍令者多屬參謀本部、以掌握和戰及其他一切最上權威、軍政者則爲陸軍部海軍部以及訓練總監部等、各治其事、權限攸明、相助爲理、效用斯著、若考其組織雖微有出入異同、而其概況大略若是、至如回顧我滿洲方面政治、乃一新興國家、又爲王道政治、以故對於軍事之組織衡情度勢、非所積極、自當力求簡當、所有軍事政令之設施發布、現均由軍政部一手主之、茲述其端、詳見後例

軍政部之曆史及其成立後之沿革

溯當國基初定、伏莽潛滋、安內攘之謀、諸賴軍事、故於統軍關之創設刻不容緩、爰于元年三月建國時、軍政部立焉、初以馬占山充總長統率屬七十餘員、甫經創組織、僅具雛形、馬則棄職逃遁、樹起叛幟、負隅東北、竄然爲雄、所遺部務、遂由王次長靜修兼之、別分課、委有定員、及軍需司五六月間、參謀司及軍需司之職員、始選委就、秩序井然、總務、參謀司初分四課、曰軍務、曰軍需、日軍衛、日兵器、法課、曰經理、曰衛生、曰軍需司、曰總務、日兵器、課、曰經理、曰監政、計日兵以郭恩霖爲參謀司長、以趙秋航郭福綿以郭若霖張元宜等爲該司各課課長、以張益三爲軍需司長將司長以馬經波范熙申王濟衆等爲該司各課上校課長計全部定員八十八員、此外士兵夫一百七十七名、專司附設軍事監察官八員、同時稟各省軍事監察事宜、而使軍于舊軍閥豢養私兵、今則國既風紀之廢弛一振、乃爲改善更新、急求徹底改善、陸軍中央培養軍事人才計、由王次長訓練處相繼設焉、處址設於奉垣兼任處長、因我國家建國之後、誠恐軍人昧於眞像、從之解政權、設再背影有人承秕政之課中煽惑、則軍心動搖、影響治安、實非淺鮮、爰有建國講習會之設、招集各省部隊官佐、延聘日滿教師援以建國大綱、與日滿提攜之需要、以及軍人應有常識、諸大端、俾使學成返各部時以分向全軍上官僚屬詳陳善誘期全軍了解、前後計設兩期俾求正本清源、至八期月一日、又設置軍事宣傳部委王之佑爲上校委員長、統率全部專司文字漫畫之宣傳始則有軍事週刊、今已改爲精軍旬報、分發各部隊、務令各軍官長士兵、確認新國建設意義、並將全國軍人陶成新軍人資格、以趨向善同時爲統一馬政起見、着令黑龍江省軍畜牧養場、改歸本部直轄、任王宗周爲上校場長、仍住原址、京師爲善善之區、警備亟應周密、爲便於日滿軍連絡指揮容易起見、乃于元年秋間設有首都警備司令部、以王次長兼任司令官、郭參謀司長及警察修總監兼任副司令、中校股長滿豐昌兼任參謀長、次第組成、同月二十日着令奉天靖安軍直隸本部節制、俾便指揮、元年九月八日、本部總長張景惠、到部視事、於日宣誓就職、舉行典禮、蒲時各地、反軍猖獗、蠭起蕭清、十月二十一日、國務院以清鄉委員會組織要領、訓令實行、委張總長兼任中央清鄉委員會長、王次長兼兼任幹事長、郭參謀司長王委員長均兼任常任幹事、王附設于宣傳委員會內、二年月熱湯告叛、乃同時有滿作戰軍總司令部之組成、由總長爲總司令官、郭司令爲參謀長、統率各屬、誓師討伐、三月八日出發錦洲未及兼旬、熱湯敗潰、國土克復總司令官遂率僚屬、于十三日返京、而作戰總司令部遂告結束焉、五月三日、委張海鵬爲熱河警備司令官、並裁撤洮遼警備司令部及熱東敵總司令部、至如清鄉委員會、亦因各省治安逐次恢復、遂同告結束、乃旋情報機關、其需要、乃二年七月一日特組情報一股、加隸于軍事課內、且添設測量一課、隸屬於參謀司中、測委董占春爲中校課長、以下各員、亦相繼委定、七月一日成立馬政局、直屬本部其局長以次長兼任、專事馬種改良、以及軍用畜類之蕃殖及競馬各事宜、又將江省之軍畜牧養場結束而併之、此爲軍政部自元年三月成立日起至本年七月底止一般沿革之概要情形也、即如至如部外之各直屬機關、左表所列

▲軍政部
奉天省警備司令部
吉林省警備司令部
黑龍江省警備司令部
熱河省警備司令部
興安省東警備司令部
興安省南警備司令部
興安省北警備司令部
北滿鐵路護路軍總司令部
海軍江防艦隊司令部
京師憲兵司令部
待從武官處
翊衛軍團部
中央陸軍訓練處
靖安軍
被服本廠
軍械處
軍畜牧養場（今已併入馬政局中）
新京警備獨立騎兵旅
馬政局

關於軍官佐升補任免銓衡之概要

一、任免升補權限之規定

建國伊始、任免條例、未見頒布、是以本部暫行規定即由少校以上之任免、呈請由最高級長官、呈請軍政部核奪、依批准後、方爲有效並得另文呈請加委、其在上尉以下（維尉不在內）則由最高級長官、呈請軍政部備案後、自行加委

但上之規定、係指施行于各省警備司令部之間、至對於本部直屬各級機關、如訓練處靖安軍團等各級機關、則由少尉以上之各級官佐之任免、統由本部核准後、方能施行任補

二、銓衡之大要規定

各機關保請任命時、必須附詳細履歷、及列次名簿與像片等、四份、及履歷及列次二者至如特別保請進級時須有功績勛勞等之說明、方可核准

三、本年六月一日後之訓令

在進級令及任免條例未規定須布施行之先、（現尙未規定）對于任免、則按左例之暫行規定之、現已通令遵照矣、其要旨如下

一、關於保請官佐之進級、今已暫行停止、但在特別時機有必須進級之必要時可將該員詳明履歷列次及功勛勞績等之說明、呈請本部總長銓衡、候奪

二、遇有任補時、則以同級者調補之、爲原則

三、遇有任免出有缺位時、追不得已、即如同級中覓無適當人位可調補時、則由次級中選拔之、以暫行代理、但在代理期間、仍按其原籍原薪、以行其所代理之上級職務

一、關于部內人事處理之規定

軍衡課之職掌如左

一、尉以上之軍官同等官及軍少用文官（軍法官秘書翻譯囑託及顧員）等之採用普級及加俸諸事、如有關于前述之任免各課員時、預先應移付軍衡課查核後、再由衡課長請總長批示、（方爲有效）

一、二、三、總務課所掌之事務如左

運轉手打字生電話生軍士夫役及其他備役等項人員之採用俸給增俸免職等項但各課于必要時、如擬新添或增設前列各項人員額時、預先須移付總務課查核後、再由總務課簽請總長批示

三、關于日方人事則須先與顧問部接洽、爾後再簽請總長批示之

陸海軍軍官佐之人事暫行辦法

關于辦理陸海軍軍官佐之人事方法、在武官官職等未決定之前、則其規、即暫依左列各項、以辦理之

一、關于陸海軍武官之任免統由軍政部總長裁決之

二、校官及同等官、暫時按照薦任官待遇之、少中將及同等官、以簡任官待遇之、上校按特任官待遇之並分別行任免之手續發給任命令、且登載政府公報發表之

三、前項任命之手續、由軍政部用公文（附任命令）送由總務廳秘書處、呈請執政及國務總理核奪署名蓋章

但關於上校之任免、于未呈請執政及國務總理核奪之前、須由秘書處提呈國務院會議、及參議府會議議決後施行（未完）

慶祝承認紀念 奉天省長臧式毅感言

奉天臧式毅省長以九一五爲日本友邦首先承認滿洲國之紀念日於滿洲國之成立殊有重大之影響乃於歡欣之餘發表重要感想爰錄誌於下

溯自去年三月九日我滿洲建國以來經六閱月之期間已將一切建國事業逐漸進行有日趨完整之傾向而我友邦之日本帝國即於同年九月十五日最先承認滿洲國以爲世界各國之倡導當我國初建以迄今日經過種々之困難譬如由襲孩而至於成人世界諸邦對於建國之眞諦未能充分明瞭而常持懷疑之態度此固不可掩之事實也然在日本帝國爲充分協助我國打破此種難關故出以最先承認且於世界各國懷疑觀望群加非難之際不惜出於脫退聯盟之舉由是我滿洲國之基礎乃日臻鞏固矣追往思來亦生有無限之感想者也從此以往不惟我國官民上下永不可忘之一日而邦人必瞭然於建國之眞諦而不復持懷疑之態度將見繼續日本帝國而承認我國者大有人在由是言之今日之大可紀念又有無限之希望在焉

警士去職 務須詳報 警務廳通令

奉天省警務廳以所屬各縣警務局對於警士之去職多簡語具報於考核上殊多不便於昨特通令各縣警務局對警士之去職原因務須詳報以憑查核云

瑣事拾零

△蕩婦密賣被夫撞遇 大西關工夫市護城河一帶之暗娼密賣者雖經該管警所有所捉獲然終無盡絕之日未悉是何緣因日昨有保安堡住戶劉干氏年廿七歲其夫名劉順係收買破爛者家雖不豐而衣食等項尙無缺惟王氏生性淫蕩每趁其夫外出營業時彼即擅脂抹粉於門前賣俏或赴工夫市一帶暗中密賣習以爲常日昨正在護城河對岸某姓展私作營業之際適其夫買物歸來由該處經過見王氏正與一素不相識之男子說笑當即大怒將王氏擒放下問王氏被問事該男子又是何人王氏來此何臉起紅雲當即以巧言遮飾言此處係氏姨家說笑話之男子乃是兩姨姐夫等情彼時該男子會意已事先溜之乎也劉某情知王氏所作絕無好事因即怒目向王氏不服致起口角復將動武後經該處一老婦人再三解勸劉某無法遂逼令王氏同行歸家不知如何結果云

△偸兒竊物巧被抓獲● 大西關舊平康里改爲商場開辦業經多日其間商買雲集遊人擁擠熱鬧非常並兼野台戲爲之增添興趣因之紅男綠女絡繹於途其繁華景象已成市內數一數二之娛樂場所也因之一般宵小及偸兒亦雜處其間商民遊人稍一不愼即受損失並兼彼輩技術精妙令人防不勝防日昨有該處商人李順正在應酬主顧之際忽來宵小二人僞作看物趁其不備之際由一偸兒將手巾一打竊去將走數武不意被對過賣鮮貨之小販瞥見並未驚動上前將偸兒捉獲始大城有小偸商人李順聞聲始知已物被竊當即至前搜出手巾抓着偸兒暴打並擬送警經衆勸解之際該偸兒猛一用力將李某推後數步彼即向人衆中竄去李某仍要追逐經衆勸阻始行作罷云

海城

姑嫂石村有匪 綁去四人票

警務督査處於月之十四日午接到析木城分局員報告謂於同日午前二時鄰縣姑嫂石村突來胡匪十餘名姓字不詳將村民綁去四名當向東山滿逃走矣

鐮田參事去安 高岡氏來海

本縣前任參事官鐮政明轉任安東各節曾誌前報尹縣長分於十三晚設宴餞別玆當城財警教三局農工商三會之首領於十四日午前十時赤設歡送宴於宏升樓並有尹縣長藤田指導官大道屬官等作陪賓又訊鐮田參事官定於同日午後一點之急行車攜眷赴安東履新城內各機關各法團各士紳等到車站歡送者達六十餘名之多亦可見該參事官之善與人交矣

本縣新任參事官高岡氏在安東任內已將經手政務結束妥貼現已有信到縣謂定於月之十六日由安東起程十七日接職云

道德會設立支會

本縣萬國道德分會會長崔重三副會長金丹五等爲道德普及會員增多起見現在耿庄子即第九區設立支會該處分會長已委朱芝堂郭長生擔任定於月之十五日舉行成立式聯會理事長尙女士以及王繼堯女士等十餘名已於十四日早聯袂赴耿對會序預先佈置至時定有一番盛況據該會重要分子云在城將會址覓妥後對於各區之較大村鎭如牛庄感王寨虎庄屯等處將以次設立支會云

學警遷回訓練所

附設天齊廟之學警訓練所學生卅名於中校開學之時曾經校長梁友山請求將學警卅名遷於校內藉資保護玆新編制之警務隊現已成立故警務當局特將原有學警仍調回天齊廟繼續訓練至縣立中校及省立第三中校之保護責任由警務局特令分隊長滕治富帶警兵一隊常駐校舍云

新京

大華表店深夜被竊 失去多數金錶
損失約二千餘元 辰光表店亦被竊賊光顧

新京大馬路郵局斜對過路東大華表店執事人孫國華處於今（十四）日午前三時許被竊賊光顧由大街門市正門將鎖撬開走入屋內將其玻璃架櫃破壞盜去金質懷表手表約一自七十餘件時値大洋二千餘元迨天明櫃夥起床之際該竊賊早已遠颺無踪該被害人孫某急赴長通路警察署報告緝賊云

又訊云市內辰光表店亦於日前被賊入內竊去懷表六個又柳包一件內裝書籍等物云云

警戒嚴重中 王執事被架 業經警隊救回

日前鐵嶺後屯發生綁走學生二名後首都警察當局已盡死力探索匪踪並援救人票日夜奔馳毫無暇晷不意於此萬分緊張之活動中於本月十二日午后七時頃天街小雨泥濘萬分之際突於西五馬路西頭二緯路門牌二十號益慶和糧棧又發生綁票事件緣益慶和執事人王顯亭家中小康於斯日午后六時三十分頃在屋內閑坐中竟去二壯漢均穿藍布大衫聲稱請掌櫃到外面說兩句話王顯亭一時心粗未加思索竟隨同而出此時二匪竟以武力將王某架去門外尙有餘黨窺視中最後因久不見王某歸來櫃夥等始知有異當即尋覓早已不見踪影歷時甚久始行報告附近當管之分駐所迨警官大動員竭力搜索時匪已早逃去無踪矣大概是被匪等綁去無疑大經路署司法系刑事隊已全體活動進行搜査工作中云

又訊自益慶和糧棧執事人王顯亭被匪徒綁去後大經路警察署長松井盛隆氏特躬親指揮所屬各級幹部盡死力搜查並指導一切機秘進行各處埋伏一面進行搜査工作徹夜之大活動卒於十三日午前六時頃於益慶和棧門前投遞信件當即捉獲訊明爲匪黨當即努力根究結果由李警佐移主任率同司法刑事在城西八里堡地方將人票王顯亭救出並當場生擒賊匪二名一併逮署日下嚴訊中震動新京之綁票案一經破獲市民均皆欣幸而對警察當局之保護力益加信任此誠新京市民之福音亦乃首都警察素有訓練大經路松井署長指導有方卒將兇匪捉獲此誠大經路警察署員之奇勳也詳細如何訪明再誌云

警官全動員 徹夜警備市內

首都警察廳修害汀總監最近鑒於青帳將刈期內一般匪賊無處潛藏勢必潛入埠內而施其偸盜手段若不嚴加制止足以影響地方治安故修總監特於日昨訓令各科署努力防止竊盜之潛伏而竭力肅清之各署科隊奉令後當即詳加討論一切警備方針而防不肖份子之潛入以維持市內治安對於一般雜居戶口徹底搜査以免潛藏貽患地方云

第十一回彩票 大彩之號碼

財政部發行之救濟北滿水災彩票第十一回開彩於九月十四日午前十時在新京四道街市商會樓上依法舉行抽籤於官民新聞界共同監視之下當衆出彩計頭彩一張號碼第四五〇八四號該項彩票係由新京三泰號售出又二彩一張號碼一七五二七號係由吉林單殿臣新京康景外經手出售甲乙兩組又三彩第四八三六四號由哈爾濱莊鴻華經手售出又四彩二張第一九八九二號又七五二二號係由吉林單殿及哈爾濱鄭會忱等售出云

客馬車增釘木牌

新京首都因擴大建設人煙稠密增加無已關於代步之客馬車一項日有增加以別交通但斯輩車夫恒以不堅固之車輛及老贏馬匹濫觀車交通之事故發生日有所增接其原因不外一經官廳檢驗時即以他人之車馬代替以圖驗准斯輩車主難保其頭最近警廳保安科交通股爲根本整頓計特製就木牌甚多寫成車主車夫名姓並住址以便檢驗時便利倘遇交通事故發生之時亦可查考刻下保安科已派員分別釘於車上一時乘客稱便矣云

莊河

追悼殉職兩警 各機關輓聯

本縣小孤山子警察署警長陳國榮鄂廣山被賊戕害一件已誌昨報縣長局長等因該士爲國殉身乃舉行極隆重之追悼會玆將各縣各機關之輓聯並祭文續誌於左

警務局長苗建發之祭文

大同二年九月三日莊河縣警務局長苗建發之祭文大同二年九月三日莊河縣警務局長苗建發率所屬官員長警等致祭於殉職警士陳鄂二君之靈前曰禮云能禦大災則祀之能捍大患則祀之所以士大夫有爲四方禦侮而殞其生命者即專祀於死所或崇祀於鄉賢凡以昭忠節也乃我莊邑前以萑苻肆擾一夕數驚寇盜披猖萬民受虐於是威整旅問罪興師雖有蕩寇之績亦未必不絕一弦有剿匪之勳亦難勉不傷一卒我警士陳國榮鄂廣山竟於小孤山警察署因抵禦匪徒保維地方舍生取義爲國亡身當此時也天地爲愁風雲變色嗚呼壯哉嗚呼痛哉今擇中元之節聚大衆而招魂又覓爽塏之區備香花而設祭昔人爲張巡許遠廟聯曰國士無双双國士忠臣不二二忠臣今有警我士之正氣磅礴尙可以後先輝美矣萬人戴德四境傷心捐君子軀限我之淚嗚呼哀哉尙饗

莊河商會輓
與胡匪相肉搏碧血塗地
爲地方爭幸福浩氣參天

漁業局長彭語陳輓
以身殉職對天地兩無愧
爲國捐軀本精忠二字去犧牲

瓦房店國境警察隊莊河分遣隊長黑田武重輓
取義捐生聞耗揮泣
懸靈致祭率部恭參

每恨寇仇擊楫思逾瀛　水（河名）
時懷忠烈登峰不忍小孤山（地名）
同　大孤山分遣隊長種田久一輓

搏匪戕生悠乎一雙義士
抗賊殉職傷哉兩個完人
莊河高級中學校輓

水寒聲帶慘
小孤山聲氣含悲

二子亡魂恨他狠賊吊逞凶狂
夫授命嶢勇捐生名留孤嶂山
同峻本卍慈眞旨虎賁良上
悲父母何依妻孥誰恃淚洒河水並深
六區山東村輓

生而爲靈死而爲烈　殺身成仁舍身取義
安東警察廳長白銘鎭輓

慷慨殉職一方悼痛
臨難成仁千古不朽
懋著賢勞人所共仰
烈士捐軀素施留名
青堆子國境警察隊分遣隊長富田源治輓

官爾鳴槍狡哉衆匪
因公殞命壯矣二君

醉裏
（羅黑芷著）（十三）

或者因爲他靠在這窟下的全身將有傾頹的樣子、我們就說、他便要在夢裏睡午覺了嗎、這種忖度也錯誤了、但是他臉上的那雙眼睛看去確實正在做夢、他和我們一樣、總得有一個教他不得不回憶而與現在迴然不同的過去境界在那兒招惹他、不知一件什麼不幸的大變動將他豎立在這窟下、問他、他不作聲、推他、他便會隨着你的手掌倒下地去、這也是我們的一種想象、其實、我們並不曾向他這樣地做作、看他的樣子、他不能再移開到旁處去了

太陽已經變了位置、根據那緊帖在牆上的腦袋、身軀和四肢的影子、這時刻大約是十二點鐘、街上的人們仍舊來來往往、那些由學校回家去吃午飯的小學生們很快樂活潑地走他們的路、他們中間、有好奇的便都停住脚步向這窟下牆邊的東西看望但是隨即互相牽扯着跳躍着呼喊着去了、那些爬伏在窟台邊牆上的小麻蠅已經由八隻加到了二十多隻、有些竟在這個人的頭髮、鼻子、眼角、和前額上面吵鬧、久晴的冬日很慈愛、因此增加了他們的生活力

他似乎不能再支持了、掙扎着側過頭去向右邊一看、一方五尺來長、三尺來寬、用泥土圍築成功的垃圾圈子裏高低凸凹鋪着一大堆帶有潮濕臭氣的垃圾、他勉强移動他的兩條腿、向那垃圾圈子移了過去、他到了那東西的腿前、慢々扶着牆壁灣下身軀、兩手摸得了那土圍的邊、他的乾燥的小臉上忽然很可憐地現出彷彿快樂的顏色、可這要我們十分地留意才能殼瞧得出的、他彷彿想要用眼睛去測量這垃圾圈子的寬長大小、但是他的糢糊的意志竟不管他的眼睛已教實行了他的命令不曾、便他伏下胸膛壓在那土圍的上面、一陣土灰隨着撒了下來於是他身軀的前部帶着那向前作勢撲去的兩條臂膊、便恰恰倒陷在那些煤灰、布條釘子、碎玻璃、柰皮、骨殖和旁的渣滓裏而去了、兩條從單袴裏伸出的赤脚留在土圍的外面

一會兒許多好管閒事而勞動爲生的朋友們、圍住一個警察、在那窩子的牆下詢問、論辯、譏笑、和提出意見、那青年的警察失了主意、儘叉着手歪着腦袋地瞧看那垃圾堆內的東西、一個臉大而壯的漢子走過去、握住那伸在土圍外的兩隻赤脚、用力一扭、將這個人的身軀翻了轉來、那死灰色臉上的一雙無光的眼睛還是睜着的、彷彿想告訴他們、他是從何處來的、他是一個什麼人、和他的名姓叫做什麼、但是麻們中間沒有一個人聽出他的說話、我們只見幾個小蠅他在這一群人的頭上充滿着陽光的空中穿梭般飛來飛去

批示

◎奉天省公署
△李鴻吉尙志　呈遵送委託書請發還礦權等情由批已轉請實業部核示俟令到月再行飭遵

◎瀋陽警察廳
△劉兆祥　呈請領汽車片由批仰將車開廳以憑檢驗核驗發放
△劉愷順　呈請發給義順堂營業許可由批仰即來廳具領

◎瀋陽縣公署
△金萬餘　呈僞村董捐賑不算盜賣會槍由批候飭該管區秉公查明具報再奪
△王清福　呈鉛物品由批候函地檢廳查明復到再奪
△王克進　呈領明王儒田確係正人請釋由批已送地檢廳訊辦矣
△王永惠　呈盜匪吳國玉結夥搶綁懇請法辦由批已送地檢廳訊辦矣
△王聘之　呈村長不能公開會賬由批仰候該管區長查明核辦

◎奉天市公署
△玉祥麟　請領第二期電車路南側官地由批應予照准該民於牌示之日限十日內來署繳租逾限撤銷原案另放他人
△王福臨　呈安慶和董暄鄭佩如呈請驗契蓋戳由仰即將驗契費遵章納訖以憑蓋戳稅契可也
△峻大茶莊楊明山黃開山　呈請建築許可由批查核相符應予照准

◎奉天商埠局
△張述良　呈請建築許可由批查核相符應照舊基興修
△王善亭等　呈請建築許可證由批查商埠地無論已否計劃公用暫時一概不准出租所請建築礙難照准
△賴明堂　呈請建築許可證由批照章應納驗圖費二元九角三分憑照費一元五角仰即繳納領證興修

內外論潮

姚際恒詩經通論述評

（陳柱）

近閱顧頡剛古史辨，載有胡適詢姚際恒著述書及顧頡剛答書，知姚氏著述，除僞書考外，其餘世皆罕見，即胡顧二氏世稱爲博洽者，亦概未得寓目也，姚氏所著所謂九經通論，余案上適有姚氏詩經通論一書，蓋十年前得自門人陶守中者，則余雖未盡得其九經之著作，而得讀此一經亦可喜矣，姚氏學術之大略，亦可見一斑矣，以其書爲時流所重，而世罕傳本，故略爲論述焉。

詩經通論鐫版於道光丁酉，藏板於鐵琴山館，書首有鄂山蘇廷玉周貽徽三序，又有韓城王實珊之序，題云：新刻詩經通論序，蓋此書即王氏所刊也，茲先節錄王氏序文，以見此書之來歷：

余髫齡就外傅，張篠原師首以毛詩訓，漸長稍解字義，每讀蓼莪風雨諸章，則有所感，欲歌欲泣，不能自已，而於他詩雖習讀，而仍無所悟，竊以爲詩之感人或然或不然耳，嘉慶癸酉秋霖雨浹旬，書樓滲漏，重整舊籍移置於他所，於時得詩經通論十八卷，伏而讀之，如歷異境，如獲奇珍，始悟向者讀詩，但以備取材之路，即世所謂傳體註大全，亦祇訓古字句，與興觀群怨之旨，究無當也，先大父文端服官四十年，他無嗜好，獨於書籍，收羅迨遍，購藏凡數十萬卷，而此書獨有抄本，意或刊行者，偶未之見，洎通籍入詞館，供職餘暇，每於坊肆，留心物色，欲再購以備考訂，而卒不可得，藏書家亦迄無知者，余每什襲珍之，偶於友人聚談時，拈一二章說之，聽者欣然，以爲得未曾聞，於是勸余付梓者頗衆，余亦慨然思肩其任，數年來輶車馳驅，未遑也，今歲試竣旋錦官，新秋薦爽，居多閒暇，檢行篋出此悉心讐校，並命子福徵襄其事，兩閱月而輯定無訛，亟付鋟工，以廣其傳，

末書「道光十七年，歲在丁酉秋上浣，韓城王實珊謹序，於四川督學署」考姚氏自序，署康熙四十四年乙酉冬十月新安首原姚際恒識，則此書之成，至付梓時，已歷康熙雍正乾隆道光四朝，閱一百三十餘年矣，王序自稱，藏書數十萬卷，此書爲抄本，當時求印本亦不可得，又不言有周貽徽序，則所謂九經通論者，在王氏時，除詩經通論外，餘亦必甚少傳本，至今恐未必尚在天壤間矣，書生辛苦著書，成就如此，竟付湮滅，惜哉！惜哉！至其書之價值，則桂林周貽徽之序，論之頗詳，其言曰：

余與實珊先後入詞館，復同在諫垣，癸巳冬，余外補來蜀，明年實珊來視學，公餘過從益密，實珊通經術，尤善說詩，每出一語，輒非恒解，余謂匡說詩，解人頤，今乃於君見之，毋亦有枕中秘耶？實珊因言家有姚氏藏本，行且付梓，以廣其傳，越日手卷見示，余讀之而躍言曰：今而知讀書貴乎能疑，並能以釋人之疑，即以關睢章言之，序以爲后妃作，集傳則以爲宮人作，朱子非有所受之也，心疑之而因以析其疑已耳，今姚氏不以序爲然，並不以集傳爲然，抑豈有所受之耶？心疑之而因以析其疑已耳，吾人讀古人書，未嘗不竊有所疑，然重視古人，不敢排擊，非不敢也，不能也，偶獲創解，而不能貫串全書，綜覈衆說，自成一家，則平日之竊有所疑者與無所疑者何異？若姚氏者眞善疑者也，夫姚氏善疑古人，安知後人又不以所疑々姚氏，然姚氏之疑自諸家啓之，析其疑而姚氏之心快，人之讀是書者亦爲之一快，後人有善疑者，倘復自姚氏啓之，析其疑而後人之心一快，而姚氏亦可以無憾也，夫姚氏豈以排擊爲能哉？天下之理無窮，人心之靈不蔽，亦惟其是焉已耳，亦存人之好學深思已耳，若姚氏者眞善說詩者也，實珊言姚氏固六義之功臣，諸家之諍友，先生此言，亦姚氏之知己矣，即以此言序此書可乎？余曰諾，遂錄之，道光丁酉仲冬桂林周貽徽拜序於錦江署

觀此序，則乾嘉之際，漢宋兩派學者，篤信師說，正氣勢極盛之時，而三數學者，不以學術爭鳴於天下，而心知其非，亦未刊印古籍以獨行其是者，亦未嘗不有其人在也，其云「夫姚氏善疑古人，安知後人不以所疑々姚氏，然姚氏之疑，自諸家啓之，析其疑而姚氏之心一快，人之讀是書者，亦爲之一快，後人有善疑者，倘復自姚氏啓之，析其疑而後人之心一快，而姚氏亦可以無憾也，」此語可謂深能道出懷疑派之客觀之精神，非今日之懷疑者專欲攻擊人，而不許人之評論己者所可同年而語也，

姚氏此書共分十八卷，連卷前一卷，實十九卷，其目錄如次：

詩經通論目錄，論旨詩韻譜卷一周南卷二召南卷三邶卷四鄘衛卷五王鄭卷六齊魏唐卷七秦檜陳曹卷八豳卷九小雅卷十小雅卷十一小雅卷十二小雅卷十三大雅卷十四大雅卷十五大雅卷十六周頌卷十七周頌卷十八魯頌商頌

茲先錄姚氏自序，以見作書之宗旨，其言曰：

諸經中詩之爲教獨大，而釋詩者較諸經爲獨大，易言乎詩之爲教獨大也？易詩書皆夫子前所有，夫子一言易，曰五十學易，可以無大過，一引書曰，孝乎惟孝，友于兄弟，如是而已，於詩則異是，詔子曰，學詩乎？又曰：女爲周南召南矣乎？詔門人曰，小子何莫學夫詩？其平日自論，一則曰詩三百首，又曰：興於詩，又論關睢之義，又論樂而言關睢言雅頌，其與門人問答及（未完）

世界動向

（雪痕輯）

拉西曼將赴華

國聯駐華技術專員拉西曼博士，今日抵倫敦，將與施肇基在韓甫斯迪小住數日，然後乘意輪康特羅素號於九日啓程赴華，彼在華之任務，爲聯絡在華國聯各顧問團人員等之活動

據伊藤述史氏近由巴黎致外務省情報，國聯對華技術合作委員拉西曼氏，將以給假一年之形式，於九日起程赴華云

英派駐華新使

英國外務省大使館參事官開度甘三日正式被任爲駐華公使，開氏預定出席九月國聯理事會後，於本年內到華履新，開氏爲英外部省內最精通國聯消息者，其任命暗示英國對華政策，日方頗注目云

藏軍進逼西康

藏軍乘川亂，進逼西康，劉文輝迭電呈報中央，謂金沙江西岸，藏兵由統帥高倫指揮，向駐昌都我鄧旅長提出最後通牒，要求川軍全部退出金沙江各縣，正交涉中，雲南主席龍雲五日亦有電到京，報告滇北中甸被藏軍佔領，請中央注意西南邊境，希速示方針，行政院已將劉龍兩各電轉廳，請汪訓示云

赫里歐遊蘇聯

現遊蘇聯之法國總理赫里歐五日接見蘇聯及他國新聞記者，赫氏在答問中發表左列之重要談話「余深信蘇聯之民衆，已浸潤於和平觀念之中，且「和平」一名辭，在蘇聯廣大群衆之腦海中，實爲一最親愛最密切之概念，史達林所擬之六原則給予之印象最深，彼等實有效而勇敢之原則，其他國家均應三思之，在此數項原則之中，史達林氏之兩種主要本質，悉被反映，即偉大之意志與勇氣云云（未完）

由經濟上觀測

遺產稅的效果（續）

（沈星若）

當歐戰時候，人民負擔很重，所得稅率，繼長增高，但工商業並不受多大的影響，雖然人們常說加稅足以妨碍營業的創造和發展，但當歐戰時期，我們試拿生產和儲蓄的統計來看，也未見如人們的預料

◇遺產稅對於生產對於儲蓄的效果　關於遺產稅的批評，許多人以爲對於生產雖沒有多大的影響，但假如稅率過高，則於儲蓄方面，必生不幸的效果，不過我們不應該把蓄儲的動機看得太簡單了，司登潑說：

「「儲蓄」一事，包含着許多不同的心理，有的想防備意外的危險，有的想改善未來的境況，有的只爲進欵餘裕出於自然，總之動機是很複雜的，」

有些儲蓄的動機可說與遺產稅不生關係的，例如某人因爲要享受儲蓄的效益，而鼓勵他去實行，他對於死後財產之如何處置是並不介意的，勞動界的儲蓄，大多數屬於這一類的，他們想到未來的日子，就不得不積些欵項，以防意外的變故，試考這種人儲蓄的動機，「爲子孫幸福計」的成分是極少的，更有一種人，抱着巨富的雄心，並不爲他自己，也並不爲他後裔，只爲有了財產，可以擴張他的權勢而已，卡浮教授說得好：

「居積資本現在成爲實行計畫的工具了，因爲要實現其計畫，非先居積資本不可，他決不因爲死後遺產不歸子孫，歸於國家，而稍減他居積的勇氣」

卡納儉以爲遺產稅對於有些企業家，或許可增加他們儲蓄的決心

「我們對於遺產稅足以損傷企業的基礎，與減少儲蓄的熱度，大可不必擔慮，因爲有些企業家積了莫大的產業，供給社會，就中抽出鉅大的數目，報效國家，使人驚羨，而視爲莫大的榮譽」

實際上富人之樂於居積，並不如世人所揣測，完全爲子孫作牛馬，抑有進者，富人以金錢遺給子孫，或許是一種不正當的慈惠，即在富人自已，也有這種感想，費喧就是抱這種主張的：

「我相信美國一般自立的富翁對於自已財產遺傳給子孫，不見得很愉快，反而抱着「莫貽害子孫」的隱憂，」

此外青年人之儲蓄，當然更不受遺產稅的拘束了，大抵青年人除了衰耄者外，對於死之一字，很不措意，至於臨終時的遺產稅，更置之腦後了，他們從小養成了勤儉的習慣，到了老年，習慣更深，雖然有時想到自已的遺產必須征稅，但亦處之泰然了，他們的生活標準，永遠保持水平線，無論是消費方面或進益方面，決不因爲高遺產稅率而有所變更，普通人民的經濟活動，所受遺產稅的影響是很薄弱的，壁瓦曾說

「人們預料未來的負擔，和預料其他未來的事情同樣的明確，遺產稅及到自身，還在將來未定的日子，而且常有這種可能，因爲法律或產業的變更，或許可躲避一部分的稅額的，」

因爲普通人有這種心理，薛特威克教授預料其結果云

「遺產稅的效果，並不與所得稅的效果完全成等比的，實際上遺產稅的危險，不在限制企業和妨礙節儉，而在於規避的危險，」

康能教授也說

「若以征稅的時間來說，繼承稅妨礙財產積聚的力量要比年年征收的稅輕些」

反之，遺產稅對於那種想以一定額的金錢傳給後嗣的人，或許可以鼓勵他們的積蓄，因爲國家既徵遺產稅，則此人不得不額外儲積若干，以應付稅欵也，或以爲這種事實是不會有的，除非這個人肯替國家出力，和替自已家庭出力一樣的高興，然而這也不能一概而論，人們多納遺產稅，未必出於愛國的熱忱，這問題實在是這樣的：例如某人積了十萬塊錢想傳給兒子，而聽得將來政府要抽去十分之一的稅，則此時某人將怎樣措置呢？他會不會覺得政府抽稅，太不公平，一怒而便把財產浪費淨盡呢？抑或他情願加增他的儲蓄，俾付了遺產稅之外，還餘十萬傳給兒子呢？無疑的，倘他心裏對於兒子很關切，他一定檢第二條路走

由上面種種看來，可知遺產稅無論在直接間接方面，未見有剝削資本，妨礙儲蓄的現象，換句話講，就是無害於社會生產事業的前途，而有裨於國家建設事業之拓展，一般懷疑遺產稅的效果者大可釋然了（完）

論今後之川局

（都）

錯綜盤亙之川省，久已形成軍閥割據之局，祇以地醜德齊，勢相頡頏，迄未有能淩駕一切者，比歲以還，兵連禍結，軍資無所出，則橫徵暴斂，敲及髓膏，川人完納田賦，有已至民國五十四年者，寗不駭人聽聞，猶復强徵市民，驅令就戰，丁壯罹於鋒鏑，老弱轉乎溝渠，人世間難遣之時日，誠未有逾於今日川人所受者矣，自中央簡命劉湘負收拾亂事之責，而劉湘亦銳以統一川局自任，一時川中將領如鄧錫侯田頌堯李其相羅澤洲等，頗能傾懷相與，提携並進，然有衡破均衡之勢，而予劉文輝以致命之打擊，一戰而下嘉定，再戰而克印，大邑名山，悉經佔領，雅安天全，並入掌括，至是劉文輝殆類失水之鮒，輾側不能自如，加以親信師長陳鴻文之被俘，驍勇弁目石肇武之遭磔，更疊途窮氣索，顧瞻靡依，自不能不向劉湘作最後之請和，而以退入康定爲自存之條件焉，今劉湘方在成都舉行會議，似川局統一，已臻成功，喘息甫定之川人，其遂能由此出水火而登衽席乎，就吾人默察所得，今後川局，似猶未許盡情樂觀者，劉湘以風雲際會，受中央倚畀，手縮軍符，統馭諸將，於短短時日中，能轢蹙劉文輝於川境以外，樂於當前兵事進展之順利，即其中不能無□然自喜之念，而楊森劉存厚輩，久歷戎行，並劉兵倘，位非偏裨，本難控制，爾日迫於同仇敵愾，故能以赴，迨夫目標已撤，利私之念，自亦隨之而生，彼輩日覩劉湘之躊躇滿志，寗肯然意下始終致其擁戴，一至朋分失意，勻氣相左，即不難重尋干戈，再圖兼併，和平之曇花未現，而蠻觸之序幕又啓矣，明乎歷來川變推還演進之所昭示，則吾人今日之懸揣，宜非盡屬危言聳聽者歟

雖然川人歷劫，已無噍類，黃臺之瓜寧堪再摘，軍人中如猶有較開明之頭腦，具畧遠之目光者，則及今收束軍事，與民生息，固一絕好整飭之機會也，吾人爲劉湘計，謂宜深抑已懷，交歡列將，明告以川民生計之已瀕絕境，未能再事創，要當薰滋已往之過失，共圖來茲之籌維，順應民心，以求諒解，免除苛稅，使就同蘇，飢者易爲食，渴者易爲飲，川民於頻年顛沛之餘，對當局本無若何之奢望，稍稍得所撫循，其有不奮發感激贊助者乎，民心已附，地位漸固，然後利用兵力，與民合作，保護工業，獎進生產，使逐漸入於開發之途，川省夙有天府之目，水產牧畜，均號孳蕃，藥材煙葉，並稱饒富，而煤鹽銅鐵諸蘊藏，尤爲利數所在，果能爬梳得有其道，且將仰給不盡，豈僅富庶可期，藉曰不然，一憑其播亂之本能，爲階禍之構煽，則瘠牛之憤，勢有必至，禍會所及，孰或得免，皮之不存而求毛之能附，豈可得乎，晰利害而審遠圖，是在川軍人之善自爲謀矣

時評

建築輪船碼頭訊

（知非）

◎芝罘商業，近十餘年，蕭索異常，南則被截於青島，北則受敵於大連，是其顯然者也，究其所以不振之原因，在無碼頭而已，輪船進口，下錠處每相距海岸約有數里之遙，乘客貨物，非由舢板裝卸不可也，過往人等，無不視此爲危險

◎論者每謂，芝罘海口，水勢甚深，恒以修築碼頭爲困難，殊不知當浪壩橫亘大海之中，與大連灣形狀無殊，大連灣能築輪船碼頭，芝罘海口，豈獨不能耶，有斯理乎

◎近據芝罘商人云，地方因商業不甚發達，提議建築輪船碼頭，以期往來便利，所需之欵，擬由公會存項中，儘力使用，如果成爲事實，則多年所關口岸，應有一番新鮮氣象，可斷言也

◎聞此項巨欵，爲數約有百餘萬，以地方公欵，辦地方公事，名正而言順，無須猶豫，不然，利之所在，著眼者多，窮困無措之政府，倘以特別手腕，提出作國家急需，較之築壩，孰得而孰失耶

梅毒、體毒於草生、草枯之際最爲切要、夫草枯之時期近將到來、於此時施行徹底的治療以使成爲無毒清淨之身體誠爲緊要

毒掃丸

心氣快爽　以排泄體毒

向驅梅界警鐘急打之新興學說

沃素療法

對於第二期第三期之重症用沃素療法爲絕對的必要與六〇六號注射療法並肩齊驅斷然占據治療一方之王位

重症用毒掃丸

以沃素療法上所贊許之最大量沃素爲基幹配以血液淸淨體質改善及作用其備之生藥之復合沃素劑其强大之殺菌力與排毒力之聲價今已溢滿內外矣

（適應症）
初期梅毒　慢性梅毒　潛伏梅毒　先天梅毒　冷毒　小兒胎毒
梅毒性皮膚病　梅毒內臟疾患　梅毒神經痛　梅毒僂痲窒斯　橫痃、疳瘡、惡性面皰　動脈硬化　甲狀腺腫

重症用毒掃丸　二圓、三圓、五圓、十圓、二十圓、三十圓
普通用毒掃丸　五十錢、一圓
小兒用毒掃丸　二十錢、三十錢、五十錢、一圓

東京市神田區花房町
本舖　株式會社　山崎帝國堂　振替東京一四六七
滿洲總代理店　日本賣藥株式會社

建築落成

本號開設連市專門照像念有餘載久蒙各界熱誠關愛感銘奚似今爲擴充營業並報答惠顧諸君起見特新添築三層樓房前後四十餘間清潔寬濶設置完備出品精妙晝夜兼照並有洋服戲粧服等專供照像客人需用惠顧光臨竭誠歡迎之至

華春照像館　大連市平和街六番地　電話八六七二番

歡迎來賓

肺病吐血去根藥出世

肺結核專門研究家趙羨忱大夫發明

此藥專治青年男女老幼三期以內肺病久咳成勞大口吐血痰中帶血面黃肌瘦危在旦夕肺癰肺痿五勞七傷咳嗽痰喘經年不愈速購此藥不論何種肺勞輕者一料重者二料保險去根每料十四元病者凡服此藥大便色黑是眞品否則假冒外城函詢症候附郵票四分答覆

總行奉天大西關月窗胡同門牌一七二號精業堂理肺藥房

代理店
大連　華西藥房　德記西樓　振興藥房　同德藥房
遼陽　永峰源棧店　振太興錢莊　公盛源油房

大華祥煤油百貨行公司

新發案的驚天動地◎空前絕後◎蓋世無雙◎品質優良
◎包裝精美奇怪〇全球占一霸王油界權威乃是華祥的
花粧桶越等頂上上點燈光大決無烟有第一眞正好火油

華祥老牌火油　金龍老牌火油　電船牌火油　鳳凰牌火油　牡丹牌火油　麒麟牌火油

千家萬戶均認知點用　破天荒大減價出售

各大商埠均備有代理及經售處

歡迎代理　如蒙願辦代理者請將商埠區域地點指定請來函或來本行接洽可也

本行眞正註冊商標僅分限左記六種品質良好確實附帶保險票務請點用花粧桶奇怪好火油決請試驗一次是荷

本行凡油類應有盡有百貨

總行　大連新起街四九　發電略號（カシヨ）（カ）　振替口座大連四一六〇號　電話（長二一八九八號　二一二六八二號）

分行　奉天市商埠地大西邊門外　五五滿長電話四〇九〇號　發電略號ホカ

辦事處　吉林　新京　安東

●●母體健康兒肥胖　服用本號自生乳
●●失乳瘦兒母焦憂　一瓶下乳如泉流
△每瓶售現洋一元外埠加郵四角

奉天稅務監督署對過　歐美藥房支號

代理店
△海城素恩藥房　△鳳城振豐泉　△蓋平成春堂　△大連華泰藥房
△大連西崗康德記　△開原城裏同順成　△卅里堡驛志順成　△千金寨信仁堂　△瓦房店儒純藥房
△公主嶺三合德　△長春中西藥房　△吉林五洲藥房　△四平街和發瑞　△營口營口藥房
△鐵嶺義和堂　△遼陽義和堂　△本溪協盛廣　△長春義和義　△金州老德記
△吉林中西藥房　△遼源縣廣生堂　△安東東益增遠　△洮南和發藥扃　△普蘭店康德記

萬有錦囊

蜚聲歐美的 名跳舞家 伊薩陀拉登肯

在俄慘死時情形

並及事蹟及對藝術見解

伊薩陀拉登肯是一個革命的舞者，她的生命，從美國遠投到俄國去，她的藝術的革命，也跟着這個轉變而得到成功，她一生期向於希臘的藝術觀，而遭逢的却是二十世紀北歐的俄國，這樣的一個結合，遂成就了她革命的舞藝，成就了她革命的生活，可惜她現在已成了汽車輪下的新鬼了

在不能搜得關於登肯生平的整篇的材料以前，我們且零碎的述點登肯的事迹，和她對於藝術的見解

一八九九年三月的某日，紐約第五大道的溫特所旅館大火，旅館中有從舊金山來的姊妹二人，設跳舞班教授兒童，火起時，這兩個姊妹率群兒走避，不料其中有幾個兒童，忽然迷失不見，這兩個姊妹，竟肯擺脫了警察的阻止，憑着感情的奮張，返身於火燄之中，救出這幾個在煙火中迷失垂危的兒童，這一對英勇仗義的姊妹，其中有一個，便是伊薩陀拉登肯，只這一件事，便足以感動人們高貴的情操，只這

◇——寫眞即伊薩陀拉登肯——◇

一件事，綫足以顯她勇敢的藝術革命者人格的偉大

自一八九九年以來，伊薩陀拉登肯以她的勇敢，幾度所拒習俗，她雖受人家的批評，却終受人們的同情與贊許，還特所旅館大火的事件雖已被人們忘却，但她的勇敢的人格所成就的藝術，却是永在人們的記憶之中

她現在已終止了生活的程途了，她直接留在人們的記憶中的，是她的藝術，間接留給人們的，有她的特殊的性，這便是一般傳記家所要着筆的處所，也是本文所要預陳述的

她曾經同她的兄弟萊夢得在一群土耳其逃出的希臘人中服務，她曾經教導過百數個兒童，這些兒童，包含有各國籍，各階級

她所繼續主張的目的，是要在這些兒童的心中，養成好美的慾求，有人問她那班只知有美不知其他的兒童，她希望他們在醜惡的外在世界中做些什麼，她答說：「我們不會到外在的世界中去，我們要到希臘去，我們要在海邊的橄欖樹下生活着，我們一直在那邊住着，要直等到橄欖樹葉埋覆了我們，我們永捲送了我們」

她的兄弟萊夢得也酔心於古典生活，他曾在巴黎住過九年，穿着希臘人的服裝，聚集着許多人，討論哲學和美學問題，伊薩陀拉的姊妹伊麗沙白曾幫着她教授跳舞，曾在柏林開了一所跳舞學校，她另外又有一個兄弟，名叫奧古斯丁也是一個著名的演劇家，和導演家

伊薩陀拉空前絕後的解釋了幾個大譜曲家的音樂，她和着蔡可夫斯基，華格納，倍煕，葛路克與畢多文諸人的樂曲而跳舞，她於開始在公衆前跳舞以前，曾化了五年的工夫，研究畢多文的第七個交響樂

伊薩陀拉活着的時候，她是悲劇的，浪漫的，她的死去的事件，也是悲劇的，浪漫的，一個美國某報的巴黎通信記者，對於伊薩陀拉之死，有下邊這樣一段報告，對於這樣的一個悲劇事件的記錄，讀者不能不感到甚深的印象啊！

「伊薩陀拉登肯已在尼賽遭逢不幸而身死了——她的西班牙大氅，糾住了汽車的前輪，因而她的身子被捲在開動的汽車輪之下了，遭了死滅的不幸

「墮車以後，她頭部觸着轉輪，近頸處受傷最重，等到車夫把汽車停住的時候，她的身子已被拽了二十五英尺的距離了

「這場慘劇，出在尼賽城的安葛萊斯游散場，其時伊薩陀拉正因新近要買一架汽車，特地出來一試新車的，在她車緣站着察看的，有幫助她同寫她的生平記憶錄的一個女作家，名叫比爾煦，當伊薩陀拉的西班牙大氅糾住車輪的時候，瞬息之間，她一經覺着，高聲呼喊，但已來不及警告車夫，和伊薩陀拉了

「當伊薩陀拉遇難這一天的早晨，她正有五〇〇〇〇金元的收入，於是就想試買一架汽車，這天晚上她就出來試新車了，她的服飾，和平常一樣，身上穿着一件寬大的希臘式的長衣，足下穿的希臘式的革履，外邊再披上西班牙的大氅

「她坐在汽車夫肩次一個座位上坐，去的時候，她的西班牙的大氅的邊緣，就落在車的外邊，車纔開動大氅的邊緣便糾住了車的前輪了

「她到尼賽城，不過只有三星期的時間，住在奧康拿旅館，在那裏寫她的一生平記憶錄，當遭難的前一天，有人說她要嫁張婁氏，她對這個消息，只是笑着聲言張婁氏的提議全是開玩笑，她是不預備再結婚的了，她說：「我現在只想到我的過去，我想不到我的未來——

伊薩陀拉的一生，有悲劇也有勝利，她從一錢不名的困窮，掙到富有的境遇，她從歡喜的戀愛生活，轉到痛苦的失望生活，她一生藝術成就，震動了世界，她認人類的身體，能表出姿態和運動，能顯出可視的音樂，因此她是一個人類身體的崇拜者，因此她只穿至少的衣服

一九一一年，她在紐約的卡南奇講演廳跳舞，驚動了全城當時的記載是這樣（未完）

羅皇御弟 尼歌拉斯殿下

在法京與戀人結婚

羅皇否認此女爲弟婦

羅馬尼亞國皇帝加羅爾陛下御弟尼歌拉斯殿下，素日對其兄皇加羅爾所爲，頗執反對意思，最近該尼歌拉斯殿下，亦與一出身微賤之婦人名沙布愛亞奴，因戀愛而舉行結婚禮，現在法京巴黎組織愛巢，其兄皇加羅爾得知此事之實在消息後，頗不以其弟尼歌拉斯此種舉動爲然，並表示否認沙布愛亞奴爲其胞弟尼歌拉斯正式夫人之資格，關於羅皇否認之重要證據，即爲羅馬尼亞國駐法公使，最近在該公使館，開催一午餐宴會時，招請之主賓，即爲尼歌拉斯殿下，陪賓即法國政界要人，並各國駐法大公使等，此次宴會最令人注意者，即爲多數陪賓、均携同夫人蒞會，惟尼歌拉斯，並未携帶其最近新結婚之愛人沙布愛亞奴同往，僅係單身一人蒞臨，又法國大總統亦曾舉行招待羅皇胞弟尼歌拉斯氏之盛大午餐會，陪賓概係各國駐法使臣，且多携同夫人，蒞此法國元首開催招待他國皇族之極隆重國賓宴會，其熱鬧情形，自不待言，最易令人感覺奇異者即此被招待之惟一重要國賓尼歌拉斯殿下，仍未携帶夫人，隻身一人蒞會，頗時威色不少，依上述情形觀之，此招待國賓極隆重宴會場，羅皇加羅爾否認沙布愛亞奴爲其胞弟尼歌拉斯正式夫人一事，可以證實，尼歌拉斯現仍滯留法京巴黎，研究各國航空事業中云

日本青森縣發現 三百萬年前海底

惹起全國學界之注目

日本東北帝國大學教授高橋純一博士，在青森縣西津輕郡岩崎村東方二里地點，發見五十萬年前永河之遺跡與三百五十萬年前之海底，惹起學界注目

林德柏伉儷 遊冰島名勝

據黑傑維克消息，林德伯大佐夫婦，自抵此間後，因欲等待猶立克號船之蒞臨，故終日在各地名勝游歷，現彼等尚未決定將來之飛行計劃，據林大佐聲稱，彼將繞飛全島一週，但目前尚無飛往挪威或英倫之意，如天氣仍無進展，則彼等或將乘猶立克號輪返美，林氏因本地人士對彼夫婦極表歡迎，故於今日赴市府向當局表示感謝之意云

蓋平縣城東 發現黃金礦

遭匪難民往採

蓋平縣、城東榜式堡、去歲八九月間屢遭胡匪擾亂、農民食不得飽、夜不得眠、竟被匪人焚燒三十餘戶、焚得片瓦無存、寸草皆無、弄得滿村人民不得聊生、忽於本年七月、在村外荒郊之處、發現黃金礦、每日採金之窮人絡繹不絕、聞一人每日能得黃金一兩、實乃天不絕窮人之路、而爲之賑救云

鎭東縣五區 貓吐人語

主認爲不祥令捕捉 怪貓逃遁無踪

鎭東縣第五區界內、距城三十餘里、六家子鄰屯、有富農王紹德者年五十三歲、妻李氏年四十九歲、家中人口頗多共三十餘名、王某素喜畜貓、家中養有公母貓共七八頭、每食則集案前、嗷嗷聒耳、於九月二日午後一時、其妻呼其次女、數次不應、忽聞窗外有代喚者、聲甚異、其次子年二十五歲、啓簾視之、寂無一人、惟一大花貓奴、踞窗臺上、回首向其子、面有笑容、其子大駭、告其母、諸人聞之、同出視貓戲問曰、適喚人者、其汝也耶、貓曰然、衆更大譁、其父以爲不祥、亟命捉之、貓曰、莫拏我、莫拏我、言訖一躍徑上屋檐而逝、至今數日不返、堪屬奇事云

歐美旅行記

（淩石惠芳）（續）

奇其他猴類之者及麒麟白熊等，均爲吾人所不常見也

Vaterland譯名祖國

柏林城內有Vaterland一處爲一大建築，內分各國飯店所有佈置侍役及食品，均照其國之款式，例如印度館則屋內全陳印度傢具，侍役亦爲印人，印度以咖啡著名，煮咖啡奉客時，照其習慣，持杯環繞數遍，一若有何法術者，實則將糖與咖啡調勻耳、又如維也納、以酒著名、館中備維也納酒、酒瓶倒懸木架上、飲時以杯向瓶口一按、酒即流出、館中懸維也納城風景油畫一大幅、山水清麗、電燈時暗時明、鐵橋橫河上、火車往來、生動如眞、視之幾疑已到維也納城中央、余等在該館晚飯、飲維也納酒、正對畫中、頗得觀瞻之樂、他如萊因河館法國館、形容逼肖、均有可觀、此亦到柏林不可不游之地也

蒲士頓舊皇宮

蒲士頓位柏於林郊外之西南內、分新舊兩宮、爲威廉帝之行宮、今亦改作博物院、內懸油畫之多、爲別處所罕見、新宮中有水晶廳、四壁均用五彩大理石及各種貝壳或珠寶等砌成、光彩奪目、至爲大觀、廳中地板、以金黃色木片砌各種花紋、精細無倫、游客入時、須穿毯製套鞋而入（鞋係院中所備）蓋鞋故使寬大、使游客拖曳而行、不但不至損壞地板、且地板經磨擦後、反光澤異常、法至善也、宮中有戲台圖書館等、均極精美、宮外園景尤佳、威廉第一喜食水果、故園中環築玻璃房、爲冬季植果之用、使四季得無缺乏、帝皇之奢侈、中外古今相同、可以見矣、又皇后喜玫瑰、故園中有一部分全植玫瑰、顏色鮮艷、芬芳四溢、而他花草、亦美無倫比、由柏林至此游覽、有大汽車、可坐一日、可以往返、車資十二馬克、車上有人沿途解釋、所經風景、殊饒趣味也

渡波羅的海

第三屆萬國機械學大會、八月二十五日起、在瑞典京城Stockholm開會、余夫爲我國代表、故須由德趕赴出席、而余亦以瑞典國遠在北歐、爲國人所罕至、故樂於隨行、計由德至瑞、中間隔一波羅的海、設有火車渡、旅客無須下車、即乘原車渡海、可以直登彼岸、其爲方便、八月二十三早十時登車離柏林、車中遇同赴瑞典開會者多人、四時半抵德國岸邊Sassnitz時已有大輪渡一隻在岸邊等候、與鐵路路軌相接、火車分兩截、相繼開入渡船之下層、乘客可於此時船之上部、有客室休息室吸煙室餐室、並可閱書寫信、然乘客多登最高之層、縱覽風景、船開行後、風平浪靜、南岸漸漸渡沒不見、余半日倘佯於車廂之中、忽而海天遼闊、環境完全變易、火車趁船、尚爲初見也、計南北兩岸、相距一百零七公里、船行四小時始達、聞爲世界最大之輪渡、晚八時半登瑞典岸、仍乘原車開行（未完）

瑞典京城

八月二十四日晨、抵瑞京Stockolm、事前已由機械學大會代定Gillet旅館居住、我國到此出席者、祇余夫人一人、余等人地生疏、且言語不通、其始頗覺不便、午後驅車至我國使館、訪諸公使昌年（使館在Torstensonsgatan）其夫人爲少川唐公之長女公子、曾在滬認識、相見至歡、詢知我國人僑瑞者商學工界、均無一人、余等斯時實爲旅瑞之惟一華僑、而余以女子到此、尤爲罕見、瑞京地處寒帶、夏季夜半十一時天始黑、早一時計天即亮、冬季則上午十時後始亮、午後三時即黑、終年陽光不易見、其地離東部海岸不遠、其城市實合數小島而成、政治爲王國、君民相安、對外常守中立、國內一百四十年來未見戰事、故人民均得安居樂業、國內製造、以鋼鐵玻璃、火柴爲大宗、火柴輸入我國甚夥、他如木料牛奶牛酪之屬、亦爲輸出之大宗、際茲歐洲各國、咸感工人失業之痛苦、而此間則無一失業之民云、本屆萬國機械學會議、舉行於瑞京、凡外來女賓、均由會中派人招待、並爲游覽名勝之嚮導、所派之人、均能英語流利成不致隔膜、余偶隨衆出外游覽、或由諸夫人領導出外、故瑞京名勝風俗、得略瞻其大概焉

瑞京城外老瑞典

瑞京城外、有老瑞典一區、屋宇多以稻草蘆葦築成、門戶矮狹、俯首彎背、始得入內、屋之外觀、一如吾國草棚、但屋內有飯堂臥室之分、並陳樂器多種、佈置幽雅、聞此處老屋、係二百年前之民居、現已無人居住、祇留作古物、供人游覽而已、嚮導者語余云、在二十世紀、實無人居住此種屋宇、余驟聆之下、心中百感交集、蓋吾國內地人民所住之屋、尚遠不如、而余又不敢以國內窮苦情形、爲外人道也

機械會議大宴會

世界機械會議、於八月二十五晚宴各國代表於市政廳、賓主男女六百餘人、極一時之盛、瑞京之市政廳、近始落成、爲歐洲有名之新建築堂皇華麗、四壁滿繪新畫（未完）

川西茂縣大震災

舊溪鎭縱橫三十里沉沒

據重慶消息、日前地震、川西茂縣舊溪鎭全部沉沒、該鎭縱橫三十餘里、南北十餘里、漢夷人民七八千、無一倖免、松潘損失尤重、現正調查中、又謂川西茂縣地震後、交通全斷、頃又發現沙灘場崩陷十三里、石塊泥沙阻斷、岷江下游已成澤國、榮昌隆昌入秋後、熱度仍百度以上、樹木不火自焚燒

痔瘻聖藥 化痔靈

內痔、外痔、便血、脫肛、痔核、痔瘻、結瘤生管、肛門腫痛、奇癢、以及男女痔漏、咸奏立桿見影其功、神乎其神之效

滿洲經理　奉天小西關新新大藥房　新京北門外五洲大藥房

認明商標以防假冒

前北京內務部立案　北京實業部所註冊
國民政府實業部註冊局註冊　中央衛生試驗所化驗
國民政府內政部立案化驗

黑鷄白鳳丸主治功效經、血不調、或久患小產、腹內有塊病者、成夜不安眠、睡多夜夢者、行經血色不正、或紫黑塊及淡紅者、氣虛虧血咳嗽痰喘、時愈時犯如同邪病、因生氣或房事所傷以致崩漏者、結婚數年、從未生育患經血各病服之、效力絕大、萬試萬靈、雖老婦服亦能生子百發百中、可謂婦女第一神藥也、或年久之白帶久不孕育子宮寒冷速服此藥百發百中有立桿見影之功以湯潑雪之效購服一試其效力便知

定價每打五十元每盒五元

總發行上海英租界芝罘路七十八號韓奇逢藥房有限公司

外埠購買直接向各分公司可也　全國公司五十餘處

北平西單紅瓦市一五二號韓奇逢藥房有限公司
天津法租界三十三號路善里一號韓奇逢藥房有限公司

滿洲分行
哈爾濱道外萬國車票院內韓奇逢藥房有限公司
新京商埠大紅樓西頭韓奇逢藥房有限公司
奉天馬路灣四馬路韓奇逢藥房有限公司
營口永世街西首路南十二號韓奇逢藥房有限公司
安東中後聚實街十八號韓奇逢藥房有限公司

鹿茸活血壯元酒

負責保愈　風寒重症

患病諸君莫失良機

●敬●告●官●商●工●農●各●界●患●風●寒●病●
諸●君●請●注●意●本●藥●酒●三●大●特●長●
（一）方藥珍貴●此酒係按清室太醫秘方、揀選梅鹿茸藏紅花、眞虎骨、白花蛇、及各種珍貴藥品、加工秘製、又蒙官廳許可、化驗有效、較普通藥酒、力大百倍●●●●●●
（二）注重活血●先賢有言、欲治風寒、當先活血、血活氣調、風寒自滅、視普通藥酒、但知祛風、不知活血者相差不啻霄壤●●●●●●
（三）見功迅速●效力●綿長●腰疼、腿痛、風寒、麻木、左癱右癱、半身不遂、服用三日、必見奇功、又年高長老、每年服二三瓶、必能身強體健、保險永無半身不遂之患
（藥價）優等每瓶大洋兩元、雙料三元
總經理處奉天中街大德生藥房、裕泰盛絲房、裕泰東絲房、鐘樓南大德生分號中西大藥房、軍署大街震泰報館、南滿站霞町會發祥絲房
總郵寄處、奉天中街裕泰盛每瓶加郵費兩角、欵到即寄不誤
欲閱詳細仿單、請向該號函索

銀兩聲明廣告

啓者本公司所分設南北省及外埠之各技行均無權以本公司名義在外賒取貸物揭借款項及與銀行銀號或錢莊立摺以銀兩往來等事因各技行所有應沽之貸物統由香港總行供給而技行日用所需亦俱發現款交易之故也至於揭借款項之簽押權祇有總行之馮君福田馮君偉成梁君應權三位執行而已否則一槪無效計技行所有之圖章亦不過係收貸項現款收貸項滙款收貸項担保銀信及蓋發貸單所用而已實向來不設揭借銀兩之圖章也倘有以銀兩輕信各技行無論其經手人爲該行之司事或平常夥伴俱屬個人之私交易槪與本公司無涉縱以本公司名義或盖該技行圖章立單揭借或担保等件均作無效遞有各埠之平常代理或總代理尤非本公司資本所做之生意如有與人銀兩轇轕則與本公司更無關繫焉先此登報聲明以免後論

香港廣生行有限公司總行啓

百利戒煙片

每瓶現洋兩元

輕癮一瓶重癮三瓶

德國百利藥廠出品本藥性質溫平不乾燥不升降不補瀉補氣益血通腸寬胃清火解毒消癖退癮令癮者將至重之癮棄如敝屣雖下愚亦決定悔悟而返矣

八大特色

一、準能頂癮、又能逐漸戒除、愈後百病不犯
二、決無毒藥、服後決不舌燥、全身發燒、面紅過耳
三、癮除後決無瞳孔散大眼花之弊
四、癮除後增進男女生殖機能、定廣子嗣
五、癮除後決不犯癮、愈後永無夢遺水瀉之弊
六、陰天後決不想再吸、即有吸者、聞之必作嘔作吐
七、免去注射之苦、倘消毒不完、致有膿瘡之患
八、在短期間內將癮戒除、照常工作

奉埠各大藥房均有代售　外埠函購酌加郵費兩角

總經理奉天小南門裏東路　興記大藥房

豐富庫在油燈

各種洋油、洋井頭、黑白鐵管、平白鐵、石電
各種鉛油、礦山用品、暖氣材料、水道、水咀
蝙蝠火油

亨利鐵行奉天分號

本店大連市北關街九　電話六四九四
主人　閻粹亭
奉天千代田通三六（電話四〇三四）

花と植木

秋植球根、牡丹、芍藥、薔薇、西洋躑躅、果樹苗、庭園用樹、觀賞植物、草花種子、仙人掌、蘭、萬年青

秋季特價表贈呈

日本兵庫縣川邊郡山本　掘津賴光園

女界福　婦女靈藥

調經種子、白帶赤帶、胎前產後、腰痛腿痛、子宮諸病、婦女癆症、飲食不思、面黃肌瘦、婦女一切諸症、不神効、主治書函索即奉

女界福總發行處大連平和街四八　德記全棧大藥房　電話二一二八五番

雙妹老牌超等牙膏

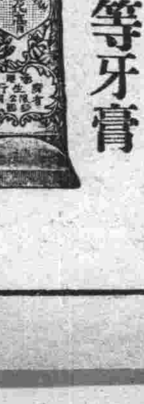

從來牙痛之萌由濕而生牙枯之患積而致本行所製之超等牙膏乃選最幼潔之膏質加入善固齒之藥料以除虫降火諸品參用化學新法製煉而成馨香清潔收藏便利且能殺滅牙菌清除牙患兼能辟除口氣若常用之保有固根潔齒之功永無枯脫衰落之虞入口清香呵氣如蘭盍請試之

雙妹老牌粉底霜

本行特用最新科學方法研究製成此粉底霜氣味馨香清潔爽滑無論寒冬天時或炎暑時候凡欲塗抹面粉者須先將此粉底霜搽勻面部然後將粉塗抹於上則無拘薄施淡抹均可和勻配合而過後又無皺折之患且能令面如桃花更增妍麗此誠閨閣名姝之妝台必要品也請爲試之

雙妹老牌美髮霜

此美髮霜選用精良之藥料以最新之科學方法配製而成能使髮絲柔軟光亮可鑑芬芳不膩且能保存髮絲之天然美麗誠理髮之無上妙品也

總發行所　長春頭道溝大馬路　大連監部通八十番

廣生行有限公司啓

教育界

文教部擬設國立 高等師範學校 俾作養成教材最高學府

新京自文教部脫離民政部案獨立以來、成績卓著、對於教育上之建設、擴大範圍、亦有長足之進步、但對最高學府、迄未設立、故中等學校畢業之學子升學、殊感困難、長此以往、實有礙於學務之進展、近經文教部核議、已擬定於新京市內、設立國立高等師範學校、該部已將一切章程、及創立一切事務擬妥、現正準備一切、設立事項云

吉教廳頒佈 私校之規程 通令各縣遵行

吉林省署頒佈暫行私立學校規程、現已通令各縣知照遵行、茲覓錄其原文如左

第一條　本規程適用於私人或私法人創設之學校

第二條　創辦私立學校者、在中等學校暨同等程度以上學校應呈文教部總長、呈請立案、其小學校及其學校、應向省長呈請核准

第三條　依據前條規定呈請立案時、應將左列事項開明附呈、一、名稱、二、宗旨、三、所在地、四、學則、五、教科用圖書及同類用品之名稱編著者及其分配之學年、六、校址及建設物之面積及詳圖、七、學校之資產經費及維持方法、八、創辦者及校長之姓名履歷、擬變更前項各款時、亦照前條呈候核准

第四條　學則內應將左開事項列入規定、一、目地、二、修業年限、學年學期及放假、三、入學轉學及退學、四、學生定額及學級編制、五、教授科目及課程並各學年每週應分配時間、七、學費及徵收方法、七、其他必要事項

第五條　核准私立學校創辦之官署、應呈文教部總長備

第六條　私立學校擬停辦時應具左列情由聽候批准、一、事由、二、停辦日期、三、教職員及學生之善後辦法

第七條　任用校長及教職員應將所擔任之事務或學科及待遇履歷呈候核奪

第八條　校長或教職員有不適任時、一經查出得停止其職務

第九條　校長或教職員自行辭職或令其解任時應速將理由呈報

第十條　私立學校應備左列表簿、一、學校概況一覽表及學則、二、職教員履歷書、校務分掌表、三、出勤簿、學籍簿畢業學生名簿、四、學生出席簿、授業時間表、五、校預算決算書出納簿、校產原簿

第十一條　私立學校在每學年開始後一個月內應將左列事項一並呈請、一、各職教員及校務分掌及待遇表、二、學級數及各級男女學生數、三、該年度經費預算及上年度收支決算書、四、上年度主要實施事項、五、上年度學生出度及入學退學統計、六、上年度各職教員出勤狀況、七、上年度畢業生數及畢業後狀況

第十二條　私立學校之臨時放假及假期一個月以上時、須開明理由呈修核准延長其期間時亦同

第十三條　省署有私立學校之設施經營教育方法有不適當時得取消其立案

第十四條　照本規程呈請立案或報告時應由其創辦人或管理人呈由學校所在地之縣市長及該治局長核轉於第二條所定之官署

附則……

第十五條　本規程自公佈日實行、第十六條　在本規程施行以前已經成立之各私立學校作為已照本規則創辦准與立案前項私立校須於施行三月內按第三條具報於第二條所定之官署云

滿洲國童子團之 第二回實習所 講師三島所長講演各要項（續）

一、部隊教練

一、徒手禮三指直伸、拇指及小指屈入掌中、手掌向前、目注受禮人

二、口令、立正、稍息、集合、解散、轉向、正步、常步、跑步、以上操法與普通同

三、隊形

團橫隊、各隊成一行二行依次並立、隊長立隊之中央、離隊四步之前、各隊距離二步

團縱隊、各隊層疊排列、各隊距離人步隊長在本隊中央之四步站立、若有號手時得在第一隊排頭後二步排列

橫隊變縱隊、隨口令而轉、雙數之人跨至單數人之右側向左轉、單數得跨至双數人之右、隊長應在排頭左側與排頭並立

橫隊變團縱隊（一）成團縱隊走（一）（二）向左右成團縱隊、第二隊不動、一隊向左轉、跑至二隊之後、仍向前立第三隊向右轉、跑至第一隊之後、亦向前立、若向右成團縱隊時、則第三隊在前、二隊次之、三隊在後、前二隊、次一隊在後

團縱隊變橫隊（一）成橫隊走（一）（二）向左右成橫隊、各隊跑至原位成團縱隊排列

橫隊轉彎 左右轉彎走右（左）翼排頭（尾）蹈步漸向右（左）轉其餘成一直線開常步、直行至指定方向 立定

各隊轉彎 各隊之轉彎與橫隊轉彎同惟各隊排頭或排尾蹈足向右或向左轉不離自己之位置

橫隊不變方向成縱隊、口令向右（左）成四（二）路走 全隊向右（左）、轉彎四成一（二）排頭尾仍轉向原方向、其餘跑步、跑至排頭（尾）之後、方成四（二）路縱隊

一、童子團教育與學校教育之關係

童子團教育和學校教育完全不同、學校教育、注重學理、並教授時、以室內為主、雖有在野外之時、但總言之、乃以屋內為主、童子團教育不然、國人都會之兒童不得明瞭野外之一切知識、或接觸有此缺憾至終亦不成一完全童子團員、所以童子團教育、應在屋外並施實際之教練、不但能使兒童能得野外之生活或鍛鍊、還能得着其他作用、但對於實際教育、作指導者、應使兒童自己能有自覺心、並生有英雄心、已因有英雄心、即能自律、而且尤應有自責之觀念、所以日本對此非常重注

一、童子團之組織

童子團分幼年少年、青年等隊、每隊得由三班至數班之組織、每班以六人至十八為限、二隊以上為一團、各縣得組織童子團縣聯盟、為一縣之總機關、各省區市、得組織若區、市聯盟為一省區市之總機關、市聯盟、更組織全國聯盟、而統轄之至各團聯盟規約詳展組織另規定之

童子團組織表

滿洲國童子團聯盟（所在文教部）
特別市省特別區聯盟
縣聯盟
加盟團　加盟團　加盟團
青年隊　少年隊　幼年隊
班班班班班班班班

中國科學社 生物研究所 籌募基金辦法

中國科學社生物研究所、成立於國民十一年、慘淡經營於茲十年、茲為擴充所務、恢弘其規模起見、特發起籌募基金辦法如下

一、募集基金總額定國幣五十萬元整、二、凡認捐巨款、一時不易湊集者、可分期繳付、三、一人獨捐五十萬元者、以其台銜為此基金之名、并得另指定三人（連本人為四人）為本基金之董事、範全像銅碑永存其中、以誌景仰、本所有新建築時、更以其名名新廈、以永令德、凡本社本所出版物、以後皆奉贈一份、迄其終身、四、捐助滿十萬元者、得提議本基金之名稱、其人當然為本基金之董事、并範全像於本所銅碑、有新建築時、即以台銜名其中大堂、以後本社本所刊物、皆奉贈一份、藉資感念、迄其終身、五、捐助滿一萬元者、範半身像於本所銅碑中、兼以其名為本所各實驗室室名、以誌紀念、其人為基金候補董事、本所又另贈圖額奉諸本人、藉誌感荷、六、凡捐助滿千元者、得懸像所中、又勸名本所銅碑、永留紀念、兼為本社贊助社員、八、凡捐滿一百元者、勒名所中銅碑、以誌紀念、八、捐款收到後、除掣收據外、當將捐款者姓名數額詳細開列、分批登報聚謝、以揚仁風、以明信守、九、依照教育部公布之獎勵條例、凡捐付巨款者、當由本社呈請教部給獎、用昭令德、十、本辦法條例、經本社理事會通過後實行、其未盡事宜、得由理事會隨時重予補正

保管辦法　一、本基金由本社特設生物研究所基金董事會委托殷實銀行保管之、暫由本社董事會代理其職、二、每年由本基金董事會報告帳目、及經辦事項、印成專冊分贈各捐款人、三、本基金不得動用、祗取息金、本基金息金之用途、必須先得本基金董事會之通過、四、本基金董事會、暫定董事九人、本所所長、及捐十萬元以上者、為當然董事、捐款之董以六董人為足額、餘二人由本社事中互推之

民教促進會 遵令辦結束

吉林省立民衆教育促進會、茲奉命令、以本年經費無着、暫行結束、以免虧累、該會當即遵令積極起辦結束、諸事項、迨昨已辦理完竣云

關於滿洲國之文教

文教部次長　許汝棻

國家肇建、烽火已更、凡百庶政、有咸與維新之象、而教育為立國之大本、化民成俗、恒必由之、茲將本部成立以來、興革之事、及最近規畫擬次第實行者、撮要畧陳如左

一、今後教育之方針、近世各國教育、皆注重其國民道德之修養、東鄰日本大正七年、公布之大學令第一條、其即日須留意人格之陶冶、高等學校令、亦於第一條注重充實國民之道德、其他如法比瑞典哪威等國、或重倫理、或尚宗教、要以道德為指歸、我國家尊崇王道、仁義是資、此後自當恭體執政宣言、以道德仁愛為主、除去種族之見、國際之爭、以王道修齊治平之旨、內以樹立我國民族精神、外以協和世界人民感情、此本部教育之方針也

一、全國學校之概況、在事變六個月內、各省學校、幾全行停輟、據大同元年調查全國各種學校、計幼稚園二十一所、教職員三十三人、學生八百十二人、小學校一萬一千三百九十五所、教職員二萬〇五百四十八人、學生六十六萬二千七百九十三人、中學校一百九十所、教職員二千一百七十七人、學生三萬一千八百九十六人、職業學校六十七所、教職員五百五十四人、學生六千五百〇四人、師範學校一百二十三所、教職員七百三十五人、學生八千九百二十二人、平定、本部再三督促、各省教育廳、復異常努力、各學校已次第恢復、茲查奉天全省中小職業及師範學校、計一萬〇三百五十所、已開學者計六千八百八十五所、未開學者三千四百六十五所、吉林全省學校共一千二百八十六所、已開學者八百三十七所、未開學者四百四十九所、黑龍江全省學校六百所、已開學者四百三十二所、未開學者一百六十八所、興安省學校四十四所、則已全行開學、東省特別區全區學校一百五十二所、暢者九所而已、熱河甫經克復、秩序未平、全省學校八百七十八所、開學者五校、遠當令其速謀興復、新京自建都以後、人口遠增、去年入校學生、寒假前計三千三百零八人、今春開學、則達四千一百七十人、較去年增加八百六十四人、中學一所、小學校二十三所、計皆全行開學、查各省未開學校、半為亂後室盧已燬、器具蕩然無存、其經費來源、多各縣自行籌措、假以時日、當可漸復舊觀、此全國學校之概況也、以上為教育方針及概況、今請一述本部年餘興革大端

一、兩次教育廳長之會議、本部自去年成立伊始、即召集各省教育廳長來京會議、今年六月、復召集第二次教育廳長會議、對於現行教育行政制度、加以詳細討論、冀收中央各省、如臂使指之效、而謀教育之發達

一、崇祀孔子、及燕樂傳習所之設置、國之大事、在祀與戎、比年以來、祀典廢墜、孔子廟庭、行且鞠為茂草矣、去年仲秋丁祭、本部通令各省縣、一體舉行、嗣後每逢春秋丁祭、中央及全國、咸敬謹將事、然禮樂不備、無以隆上都而觀方國、爰有燕樂傳習所之設置、燕樂傳習所詳細規則及設置之經過情形、載在本部文教月刊、茲可不贅

一、留學生之派遣、及語學講習所之設置、自日滿關係日增親善、我國學生、希望留學日本者、為數日多、人民學日語、及日本人之學滿洲國語者、亦有勃興之勢、語言為親善之媒介、若彼此無不達之情、則兩民族之協和、益臻鞏固、凡志願留學者、於其學力思想、言行身體、皆嚴密考察、然後發給證書、准許留學、現在每月官費支出計六千九百十三元、以官費留學者、計一百〇七人、以自費留學者、計一百零九人、留學歐美者、計自費生六名、官費十五名、去年八月設置語學講習所、教授日滿語、迄今一載、成績尚佳、此外民間私立之日語教授所者亦所在多有

一、教員講習所之設置、全國之教職員、為學生之師表、其思想行政、與學生有密切之關係、自三民主義傳播以來、其流毒深入人心、非洗滌其心志、無以構成功而昭更始、本部教員講習所之設注重經術、意在使全國教職員、明瞭今後國家教育之正軌、孝悌學子、庶不至有迷途之入焉

一、孝子節婦之表彰、我國家地靈毓秀所謂十室之必有忠信、若使幽光潛德、湮沒不彰、則有司之責也、製定孝子節婦表彰暫行規程、令各省舉報孝子節婦、自去年九月迄今、各省申報到部者、節婦貞女四十八名、於本年端午節、授與褒揚盾、獎狀、其在各省縣者、令各省縣代表舉行

一、文化事業及保存古蹟、本部自成立後、即極積籌備國立圖書館、以文溯閣四庫全書及舊東北大學暨張學良所存書籍、萬集整理、即以張學良私邸、為國立圖書館、直隸於本部、復製定古蹟保存法、呈請公布、緣歷史上所存古蹟、關係國家文化、若不加意保存、則破壞散逸、勢所難免

一、體育大會及童子團、體育者所以鍛練國民體格、凡百事業、非有健全身體、則不克舉一善、本部於去年秋季舉行第一回建國紀念運動大會、今夏復舉行第二回建國紀念運動大會、並通令全國一體舉行、所以昭示成功、而示國民以健康之必要也、其他於振興體育事項、於去秋令各學校選送童子團員、講習、亦聘日人三島荒伯爵、切實指導、嗣子後由各省選派赴日觀光（完未）

奉天教廳主辦之 一次體育大會 正在籌備一切事項 二十日預賽二十一日決賽

體育

奉天省公署教育廳、主辦之第二次體育大會、決定假國際運動場、於本月廿日開始預選、二十一日正式決賽、除市立各學校參加外、並令各縣選送選手與賽、併准一般市民隨意參加、現在營口方面、已有三名報名參加田徑賽、奉天市民、已有應隊報名參加、二十日上午為田徑籃球排球預賽、下午為田徑賽、二十一日正式決賽、教育廳現正忙於籌備一切事項、想屆時當有一番盛況云

公學堂開運動會

四平街本埠道裏日本公學堂、於前禮拜日、開運動大會、屆時參觀雲集、擁擠異常、於午前九句鐘、開始運動、時而競走、時而踢球、繼則柔軟體操、最終分為數隊、四人合足競走、各生衣冠整潔、精神倍發、且指導得法、教條節有序、各方來賓、嘖嘖稱贊、鼓手之聲、歷久不絕

發生風疹如何治療

治療風疹從前有以香木燒煙熏之或以止癢藥水洗之此種治法年無有更佳之法可用時當然亦屬聊勝現在則有更佳更便更衛生更有効之治法即搽用如意膏是也此外為

著名韋廉士醫生藥局專療清涼舒適愈風立能止癢速愈 山城頂南洋檳城君豪疹茶室林英來書云「鄙人常患風疹遍身搔癢後搽如意膏消疹永無復發用特書此介紹為同病者告」寧如意膏各藥房均有出售或向上海江西路四五一號韋廉士藥局函購每盒七角六盒四元五角郵費不取一切信件可由奉天洋行轉上海韋廉士醫生藥局

廣告事件　電話四〇三四

三那星

最新發明肺癆病特效藥 功能溶解蠟質殺盡癆菌

肺癆病特效藥 三那星出世

▲從前死於肺癆病的都是冤枉死
▲目前正患肺癆病的都可以不死

◎三那星治一二期肺癆病……有藥到病除之功
◎三那星治第三期肺癆病……有起死回生之力
◎數千年來名醫不能解決的難症……有了解救
◎數千年來名醫嘆為無藥的重症……有了三那星

肺癆病不難治…… 三那星非奇藥……

肺癆病係由肺癆菌入人體、致血行之處、節節破壞、種抗酸性臟質保障、所以防禦攻破、故結節作成、蠟質保障、藥力難以攻破、三那星功能溶解肺癆菌之蠟質、使藥力直達患部而殺盡癆菌、故無論一二三期肺癆、均能於短期內克奏奇功！

奉送「最新肺癆療養指導書」「三那星實驗報告書」一函索立即寄贈

上海仁記路三十五號美商愛世開洋行獨家經理 哈爾濱道外正陽六道街口 柯爾登洋行 ▲每瓶售上海大洋十元 各埠藥房均有出售

補腎壯陽添精種子 全球第一 金剛藥片

主治先天不足、腎經虧損、房勞過度、手淫過度、遺精滑精、陽萎不舉、舉而不堅、堅而不久、房事早洩、老年精衰、夜多小便、精神困倦、頭暈眼花、耳鳴作嘔、行動心跳、氣喘、四肢無力、腰痛腿軟、形容枯瘦、夜不安眠等症、凡心腎經所虧發生各症、無論新久、按法服用、均有特效、此藥純粹補劑、非市上所售之興奮品可比、服之性和平、功效宏大、每治陽萎精虧、不寒不燥、四時皆宜、老幼可服 服法每日早晚飯前服二片、淡鹽水送下 定價大瓶二元四角 小瓶一元二角 半打大瓶十二元 小瓶六元

外埠代理

外埠各大藥房均有經售 本藥店無慣原班回寄郵票代價亦可

奉天城內大成藥房、奉天大東升藥坊、奉天署街大吉祥、四平街和發瑞、吉林中西藥房、林省東升、江省五洲藥房、洮南同益堂、斯萬興、盛發和、海龍復興、富錦德慶、公主嶺三合德、長春生耀廷藥房、依蘭德慶、佳木斯、海倫久和發、金州

總售處哈爾濱道外老福春堂 大津西崗康德記源棧 總發行所哈爾濱道外十四道街 老福春堂

天豐商店經理獺香膏各種家用良藥露佈

上海崔氏獺香膏藥房發行製半夏麴補天丹等各種家用良藥已歷三十餘年分支偏及中外前因事收歇後病家頗感不便本號有鑒於此特約經理現已運到大批貨物是即日起在奉天北市場緯路東頭路南開始營業如蒙各界光顧自當竭誠歡迎特此佈露諸維鑒詧 奉天北市場天豐商店謹啓

童寶

各藥房出售 小兒良藥 童寶 專治小兒急慢驚風 五疳發熱 疹痘胎毒 傷食嘔吐 吐瀉青便 小兒諸症 百發百中 救活無數 起死回生 大連德記全棧藥房發行

頭痛靈

男女老幼各種頭痛絕對斷根永不再犯 各大藥房皆代售 大連德記全棧大藥房發行

馮氏斷癮救苦金丹

商部註冊 靈芝商標 天津 中央衛生試驗所化驗全國禁煙委員會張主席題贈（除惡務盡）

天津特別市展覽會得特獎（一百分）衛生局化驗註冊▲社會局出示保護▲直隸省長傳諭嘉獎▲山西省署核准備案▲天津警廳化驗註冊太原警處出示保護▲漢口警處核准備案▲上海商會給證獎勵▲風行海內六十六年（本堂自清同治七年設立）此丹專戒嗎啡海洛英等毒及鴉片煙癮輕者一付用十天重者三付分兩星期用均能和平不吐不瀉痛苦毫無於不知不覺中將煙癮斷淨且飲食增精神煥發已呈各省官廳化驗註冊復經天津濟南河北黃沙河卓國昌黎無錫宣化等處五十七處拒毒會試用成效安著戒除者指不勝數收到各處謝函證明書▲前曾逐日在天津各報披露每付價洋一元本堂為補助拒毒起見如蒙各縣拒毒會函購者尤格外克己以盡濟世之心外埠函購加寄費

八分郵票一百十五分代

或用者發售此丹已歷六十六年非似市上廣告虛假藥騙錢本堂所可比擬是以本堂備有影印功效證明錄如將此廣告剪下附郵票二分當即奉閱

天津法租界天祥市場二層樓上 峻芝堂

總號天津西馬路宣講所前九十四號 分號哈爾濱道外正陽六道街口亨得利內柯爾登洋行經理處 ▲招請外埠經理處

遼寧總經理 大街軍署震泰報館 電話四二一七 三〇六七

外埠函購須附郵票一百二十六分 如匯時匯票寫大西門內郵局付可也 凡滿洲國內函購者每丸付郵票一百二十六分 明錄請付郵票二分滿洲國內購買者須交奉天震泰報館 津概不答復 總經理 奉天震泰報館

贈送五千盒 龜齡機 大補品王

龜靈機裝在美麗金盒中

世界新藥「龜齡機」是專治男女生殖器病的新藥、是男女愛情中秘寶、缺少兒女的仙丹、返老還童的實筏、其配製原料、純用青春動物之生殖腺、甲狀腺、睪丸、卵巢等種種化學的製作、配以高貴藥料所製成、故效力絕大、萬試萬靈、復經衛生試驗所化驗證明有效、特許專賣

主治 老翁服、恢復青春、生殖力還少復活、青年服、健腦強精、讀書不忘、凡生殖器病、腎虛遺精及發育不全、性慾缺乏、貧血、作事厭倦、消化不良、視力減退等、及女子經脈不調、過多過少、經脈閉止、子宮寒冷、腹痛、赤白帶下、交接快味缺乏、半產、及卵巢發育不良、難以受孕等尤為特效

龜靈機養身固精之奇效

「龜齡機」其有極大滋補力、其壹盒之効力、遠勝中國參茸一斤、故凡吸鴉片者、老年衰弱者、青年腎虧者、均宜速服「龜齡機」、又患早洩病、則男女間快味缺乏、此藥有滋補眞陰、鞏固玉關之力、患者速服、無不立愈

贈送法

本藥在武漢初次發行、以昭效力、特提出五千盒、作為贈送武漢人士之用、而使推廣、照以下定價在經售處凡購買龜齡機一盒者、即贈送半打、購買龜齡機半打者、每人限贈一打、者不贈 定價每盒一元五角、半打十五元、一買一送 一盒買一打送一打▲購貨款先匯郵費在內 函索附郵票一分即寄 書一 減謝

瀋陽鼓樓西 西藥總批發店 金城大藥房

外埠函購欵先匯寄費在內即寄上不誤郵票代洋十足通用

代贈處 營口中西藥房 安東瑞祥泰 長春中西藥房 哈爾濱環球藥房 哈濱華美藥房 江省五洲藥房 本溪湖生醫院 洮南德慶仁 鐵嶺五和發久 遼陽義和堂 千金寨信仁堂 大連同德藥房 大連華西藥房 四平街天德堂 吉林五洲藥房

消閒世界

過萬泉河

(愫明程熙文)

未能消受好風光、車馬人稀沿路荒、禿柳經秋空倒影、殘荷欲落不留香、城邊更下連朝雨、池上新添一味涼、行見當時歌板處、最難重覓酒家坊

其二

十里朱塵葬野芳、東郊還是舊池塘、不堪風雨花多淚、又到秋天草半黃、從此料應鴉渡晚、所因何事燕飛忙、要知無限淒涼意、流水聲中送夕陽

其三

時過境遷留不逮、亭園花卉半彫殤、若知白馬逢秋帝、早豎朱旛供法王、生長未離乾淨土、飄零却到水雲鄉、那堪再作繁華夢、推物及人亦可傷

九、十、於林花館

破了的小布衫

(炎青)

時候是將近黃昏，牧童張德拿着柳條的鞭子，趕着八九頭牛，從南嶺下來，有黃色和青色，還有黑色帶白斑點，張德口內唱着田歌，身穿是藍花旗布的褂子，白色的小布衫，不，是灰色的，不仍然是白的，白，並不像石灰所塗的牆那樣的白，而與布衫原來的本色，是不相同的，張德的上衣——小布衫——後面有一小部分，還露着被日光曬得黑紅色的皮膚，赤着的足與那被日光曬得很熱的地，相接觸，受過風吹雨淋，失却本色的草帽蓋在它的頭上，暑微能遮蔽點太陽光線，他的年歲總在十二三歲，由他的表面看出命運太薄弱了，越發流露一種不幸的印象

雖然，張德嘴內的歌，確未隨着類萬神情而消失，較比初唱的時候還加緊，他家除去一位六十餘歲的祖母以外，再未有他人，父母早與世久別！

——德，才回來？——他祖母面帶慈善的笑容，

——奶，吃晚飯了麼？

——等着你呢！

——奶，一同吃吧！

他祖母放好了桌子，把飯盆放在炕上

——奶，我們主人前天吃的餃子，今晚又是餃子

——唉！孩子，他們不是有錢的人哪！吃吧！

——奶，他們吃聽說有原因

——什麼原因，就是有錢吧

——不……是今天立秋

小德與他祖母辦論起來

——你吃吧！咱們今天的飯還有豆呢！

小德的眼睛隨着他祖母的話而移動了視線，凝視着飯碗內的小豆，未免引起他一種追求問題，

——奶，往日的飯確未見過小豆今天由那買的小豆呢？

——唉，孩子，咱們還能用錢買小豆麼！

——那來的呢？

——東院你三嬸給的

小德聽見他祖母答覆的話，心內確不疑惑飯內的小豆，一碗兩碗三碗……今天的飯量，覺比往日增加許多，天黑了，天早就黑了！半明半暗的盞燈放在坑上，燈內一油將能有雪花膏瓶的二分之一

——德呀，你布衫怎麼破的

——奶，是樹枝帶破的

——脫下來縫縫吧！怎麼弄破的？

——唉！今天將下南嶺一看牛缺一頭，我把那些牛趕到河溝回去找那一頭黃牛，我心很怕丟了，怎麼辦哪，在南嶺西頭碰見小四，原來和他牛在一起，我自已趕回來，將上南嶺，他又向東跑去我在後追，到樹林跌了一個跟頭，小布衫被樹枝帶破了！馬上起來又追到東河溝才追上，黃昏時才趕回來，你老若不提，我還忘了！奶，給縫縫罷

張德睡入夢鄉的時候，他祖母坐在坑上，拿起小布衫一針兩針三針……的縫着，嘴內念道：

一德呀……你母親若活着，怎能用我來縫呢！

「唉！……」

燈內的油又減去一多半

完 一九三三、八、二十六、一商

商徒日記

(驪騮)

——於孟蘭會聲中

撤佈漫天纖絲網羅不住的歲月，我吃了早飯走進這公務室裏，望見牆壁間的月份牌知道今天是九月四日了，在這陰陽並行的途上正是陰曆的七月十五，也就是舉辦孟蘭會的日期，在三天前就聽說今天各學校各機關全放假連工廠也是歇班子，但是那放假歇班的事情，始終的和我不相干，昨天是固守柵欄，今天是柵欄固守，這毫無關連的孟蘭會，我寫不寫牠該怎樣，只是我記得去年七月十五的時光，火撲々的熱日曬着人的臉，現在也是去年的今天——七月十五——不經覺間刮起颯颯西北風，「嗯也許歲月轉變的原因罷「眞個清爽的秋風！」人們讚着不絕口，但是，我却怕聽這秋風的嚮聲，我寧願永久埋在綠陰滿地炎夏裏，挨着悶熱風的焦燒，也不同情這無情的秋風來送悠，我常發這種玄想，我想能把「秋之神」送到太平洋的一角，同時換來一個不把夏天趕跑了的別的神、那是再好的沒有了，但是這又那能實現呢，我不願過秋天，我怕聽着秋天的風，我望那被秋風刮掉的落花和枯葉、心裡就會生出無限的荒涼，秋風呀！可怕的秋風還在飄颺的響着！

晚間

我痛恨自已，我恨我自已身體太不自由了，為甚麼沒有一點的自主權，這極小的事就不能使牠達到如願的目的，茄式的路燈，放足了電火，歸終敵不住明月的輝光，馬路的歌聲沸騰得震耳鼓樂奏的腔調，也會隔牆飛入我的耳膜，幽怨的調子使人聽了別！々！心裡跳，是的！這正是辦孟蘭會的從院外過，他們的呼嘯打破深夜的沉寂，我的心在顫着活躍了，想見一見大世面，於是我走到這龐大高聳門旁邊，磚々的鐵門緊關着，我沒學過神術又不能隔牆飛過呢啊！商家的習慣，買賣人的規矩，不過這樣就是了，一年一次的熱鬧，在這一剎那間已覺成為過去，我失望的走回窗前，水一般的明月只是對我嘲笑着，不！也許慨嘆我的太不自由吧！我想問一問空中他月，今後人生究竟，是否永久的這樣，然而，就在這不自由的愁城中也總不敢再作那高思想，因為你雖在時時謹慎恭維着，還說不定飯盌那天就要丟掉的擔着怕，實際呀經濟衰落的途上，商店的規矩，老板的命令就愈發尊嚴了，也無怪商家青年的儒弱畏縮，豈知這飯盌失掉的危險哪，再不能忍心使牠發生問題了，明月依舊向我嘲笑着，這時身體有涼意了，為着今夜不死的關係，就不能不道個失陪作那明天苦勞的預備了

一九三三、九、四、於鐵嶺商店

督隊赴于家大嶺擊匪歸途口占

(高選)

青紗帳起匪偏多、姦掠殺戮可奈何，愧我官方失保障，彈槍掃不盡群魔

其二

情報傳來整警兵，半留防守半出征，持槍實彈啣枚走、反覺崎嶇路盡平

其三

行々將抵于家嶺，前路間兵飛信旗，知與匪方相接觸，分開兩隊猛攻擊

其四

長驅前進令衝峰、彈雨槍煙彌碧空，果是隊兵齊用命，奮身直搗匪窩中

其五

指揮猛進闖山巔、匪類聞風避不前，振臂一呼山谷應，跳梁披靡膽先寒

其六

兩相混戰許多時，匪勢不支擬退馳，像設伏兵精氣壯，奪回人票得槍枝

其七

瞬息夜闌月色孤，搜山石道血模糊，心知醜類傷痕重，轉歎無知亡命徒

其八

林密途雜匪無踪，集合號舉返雄兵，臨來士卒偏多興，細語喃喃述陣情

集郵常識錄

(海城宋堯階)

八三 寸心千里樓雜話 二三三

郵票匯票，發出時，剪之為二，收回後，仍須合而為一，其粘合之法，大都以新郵票，所餘之邊紙，滙局滙兌最繁，用此邊紙亦最多，是以向總局購票，非全張，鮮有附帶邊紙者

八四 異品信封談 龐

一、普通郵票當欠資票用

向來各國之未發行欠資票者，對於欠資郵件，均用普通郵票代之，用時或鈐字於票上，或即不鈐字，一視各國之郵章，或習慣而異，固無一定之標準也，中國向有欠資郵票發行，以故對於欠資郵件，均以欠資郵票貼用，惟地方較小之郵局，有時或因欠資郵票售罄，續發者，尚未到來，或因主管欠資郵票者，另為一人，而來取欠資郵件時，適遇此專售管欠資郵票之局員外出，耗時費事，自不得拒絕取件者，使其往復來取，此種事件，予在里時，為一時權宜計，遂以普通郵票代之送爾，忽之矣，言至此，所見不鮮，惜當時不以為奇，遂商號，寄其北京聯號者，忽憶予藏有一信封，為天津某件僅貼一分票二枚，爾時郵資，已增至四分，此

慰勉松平君

(柳溪)

松平君：

我在八月二日那天，晚上無事，漫遊在消閒世界裏，遇着你和我說你的懺悔，和什麼世態冷淡：一切的話，我很有些感發，禁不住要和您談幾句話，倘蒙編輯先生披露，那麼我這點微意，就可以達到您的腦海中了，所見是否，請您原諒！

人情冷暖，世態炎涼，這却不假，請看「見富貴而生諂容，遇貧賤而作驕態者」，舉目都是，在雪裏，誰肯送炭，錦上都會添花，記得我去年在××局當課員的時候，一切的生活像打牌呀，抽大煙啦，成群的上街逛逛啦，却和您在××銀行差不多，現在我又作這種吃粉筆麵的生活，一班的人們，就另一個眼光看我，唉！眞是「狗眼看人」，現在你雖然處在困苦環境中，經濟壓迫下，但是，我想與悲的蘇季子，要不受艱難恐怕不能用那些苦工，被妻見棄的朱買臣，不受窮困，不能發憤，所以孟子說，故天將降大任於是人也，必先苦其心志，勞其筋骨，餓其體膚，空乏其身，行拂亂其所為，所以動心忍性，曾益其所不能，由這看來，現在你所受的困苦，正是將來慰快的結果造因，我在這裏預先給這祝賀了！

我又想您自從受那個至友的白眼以後，您的心裏一定是難過的，但一悟已往之不諫，怨恨的，悔氣的，慚愧的，知來者之可追，一君子憂道不憂貧，所以顏子一簞食，一瓢飲，還是終日的快樂，因此望你去掉悲觀，重整旗鼓，再戰上去，自然就得進於慰快的環境中了

您又說「一貧居鬧市無人問，富處深山有故知」，這句話，固然是從閱歷人情中得來的實情話，但是，我還記得，「一貧莫愁富莫誇，誰是常貧久富家」？再談，祝您努力前進！

一九三三、八、一五、寄於八道江江北六區一校

桃花江干

(百廿六)

(黃旭)

不來這里一看、苦惱是排斥不去的——原來、她愛她的少年、常自惜着她的那黃金時代是不再來的了、她昔時年少是快慰的、俊人曾給了許多光明、快樂！她現在是苦惱的、俊人再給了她不少地黑暗、悲哀！她那度黃金生活、是生於桃花江度於桃花江的、這樣過去、她逢到了苦惱！她要盡量地搜出她那已失的黃金時代、恢復她以前的光明、快樂、便要到這桃花江邊來、她要在這里尋出她那已逝地年少憧憬、下了決心！所以這荒涼地沒有鮮花地回來山下的桃花江、對她一絲也不生厭煩地意念、她儘情地欣賞牠、憧憬着這桃花江的昔日、她愛這荒涼地桃花江、正如愛她已逝地少年！

「Young once！」俊人曾這樣說過、她十分嘆息着這一句

——昔日底光明，即在此境！、

而今冷清，人去地空——

每次來到桃花江邊散心、總要回憶着她底黃金期里的生活、中間他自笑過、但是那回憶的結果、她總要喪的失了一些熱淚！……

在這由於被棄、單調、乾燥、受精神上的刺激、而鑄成她的苦惱的現時生活里、她時常地生着痛悔、她悔着自已當年對俊人生了虛榮地傾慕、終至失了足地要他沾污了自已處女的清白、更痛悔同他結婚、而進了楊門在楊夫人的魔嚴下作兒媳！她再悔着當年竟然冷棄了那忠愛自已的白家斌郎、她想：有五六年沒有看見這位我負的人了、他到那里去了呵——她還悔着當年竟以為貞娣的話是惡意對自已地毒言了、那可愛地妹妹是在向自已發的忠勸呵！她十分欣佩着貞娣在少年中的日光就勝過了自已的、意志是那樣地堅強、言論是那樣地恰當、沒有失足——自已呢、是一個卑陋地淺薄一切地女性、當年竟拋了真正地光明、快樂、現在甘得了真正地黑暗、悲哀、自已真是個狂者！他痛恨着自已昔日有着那樣對俊人的服從地牛馬性、如在入進了這人間地獄地黑暗地家庭！她自動地捨掉了真光明、甘願受着被人拋棄地苦味！她想、俊人一定在香港是另娶老婆了、這幾年他死住在那里……她不敢再想下去了、於是一陣長嘆、亂揪了一會自已底長髮、緊閉了眼睛、雙手再嚴掩了自已底面部、兩腳瘋狂地蹂着地板、兩行熱淚又在奮勇地奪出着她緊閉地眼眶了！……

睦兒受了驚、便死抱了她底大腿、「哇——媽——」地哭號了起來

「私生子要造反吶………」楊夫人也在東室里發着問罪令了！……

這人口幾許地家庭、最近地景象是有着那樣地灰色空氣

× × ×

一九——年的春天、睦兒到了八歲、已是N縣桃村幼稚園裏的一個入園有半年的兒童了、他十分愛留這幼稚園里、這里有他的數十樂友

俊人還是在香港、片面斷續地向故鄉寄着信、却總不肯歸回

麗京依然在楊夫人的威嚴下度牛馬生活、她底年華日趨憔悴了、有如一朵孤單地在殘玫瑰、面色愈發在呈着蒼黃枯瘦之色！了…………

國里的共產黨依然在蟠踞一地地猖獗着、剿共軍的砲聲依然在匪區里轟鳴着、百姓們依然在流着血汗度那塗炭的殘生！

這一切中、除了睦兒在日日度着快樂的黃金期中的生活、餘下的都是灰色的、恐怖地——雖則在這百物放生的春天里

星期六的早晨、剛吃完了早餐、那綠衣的掌有人之喜怒哀樂、甚至於聚散生死之權的郵差、推門給了麗京兩封信

一封是俊人從香港寄來的、她怨憤地以冷靜地心情處之——但是那別的一封、却是貞娣第一次地從漢口寄來的、倒使她驚喜得十分——她別了五六年的好友貞娣、這是初次寄給她的信

她與奮地先忙打開貞娣來的、但是封皮里却是沒有一紙信、祗是一張照片、那照片上是拍着貞娣穿了一身救護婦的白衣、上面點綴有些鳥點、她在靜寞地端了一杯水、靠立在一間簡單地病室里的病床前病床上在躺着一個同死神掙扎着的病人

雨與詩人

(劉東星)

微微細雨，盡量地向着大地鋪撒着，刹那間，積成一幅污泥的世界了，這時的詩人，不住的狂歌，漫舞，傲嘯——歡躍，

詩人啊！你為什麼這般如瘋似的狂吟漫舞傲嘯？莫不是你的心靈，已被自然同化了？

×

詩人啊！

你的意志清高，

你的心靈純潔，

你的生性多感，

你的神經過敏……

你的……

總言之，

你的一舉一動，

都是超人的，奇特的，

所以你為應付你的心地，

這詩意象徵，

才隨着自然意情而誕生了！

×

詩人呀！

或者你是感歎着雨點兒身世飄零的身世——

為他發出那「同情」的一鳴嗎？

×

雨兒！

你別以為詩人戲弄你！

詩人實在是愛你——

祇有詩人是唯一愛你的人，

——不然，當你被庸人踐在腳下時，你才知道詩人是你唯一愛護者！

一九三三、八、十五瀋垣

清溪之旁

(黃勃)

晚霞吻了夕陽，

夜之神將臨下方，

我一手拿著洞簫，

一手拉著幼小的兒郎，

口哼著無音調的歌曲，

踟躕蹣跚的走到清溪之旁

×

晚霞廿吻著的夕陽

姍姍的踐進了山岡

萬物已死滅了——

大地披上了黑的衣裳

鵲鳥早已歸巢——在踏着巢門眺望

哦！一個妙齡的姑娘

無精打彩的徘徊在清溪之旁

×

晚霞！夕陽！

你們已走向何方？

啊！造成了一所黑暗之鄉

拋下了這可憐的姑娘

×

啊！妙齡的姑娘！

為何？痴立在這清溪之旁

喂！在流淚麼？

淚、洗不淨這大地的骯髒

淚、洗不淨這大地的骯髒

×

奮鬪吧！姑娘

沒見？那晚霞啲！那晚霞

一縷縷的織出來紅色的波芒

那正是描寫着你前程的曙光

她的秘術

(誰)

昨天我偶然在××姣屋中的一角、拾了一張美麗的信紙上面寫了數行秀麗的鉛筆字、我認得的這是××姣的筆跡、拾起一看原來是×哥與×嫂口角時嫂寫的芒芒還記得幾句是「……只有流淚、只有嘆息、在擁抱時、那些甜蜜、啊！現在呢？……」「××我愛你、永久的愛你、在我的心裏印上你的蹤跡……」哈！×啊！我愛你、這愛是永藏在我的心底裏……」哈！我笑了、我眞同一位探險家、發現了他理想中的事業一樣的高興、我每次到××嫂房中來玩、總想尋求她一些秘密但是聰明的她—×嫂彷彿有未到先知的能力似的、把防線戒備得十分周密、使我無從下手、嘻！這次地失神了被我達到了目的、怪不得他每和×哥吵嘴的時候無論起初如何的劇烈、只要×嫂一關上房門、不到十分鐘、我們便聽到、×哥與×嫂混合的笑聲了、原來×嫂與×哥打架的時候「哭」除了女性特有的技能哭」以外××嫂更有特出的把戲、就是在紙上寫些什麼那愛你呀！這愛是藏在我的心裏呀！一些使×哥所願聽的話、然後到了相當的程度時、用了百二十分的媚氣、送給×哥一個甜夕蜜夕的長時間的嘴唇接觸、換句話說就是「吻」於是一天雲霧、消為無有了、這時×嫂的工作完畢、×哥也就滿意的去作他的工作去了、我想以後有時夫妻們吵嘴、為妻的盡可步々×嫂的後塵、保你如意這不能不來謝我呀！因為××姣向不外授哩！

一九三三、九、六日

果有神耶

(柳溪)

鬼神之說、原係迷信、但亦有時而靈、令人莫測其究竟、是以一般之庸夫愚婦、深信而不疑也、頃有自輯安來人云、該縣小葦沙河富紳、有高品清者、前年因事外出、行至大水地台處、陡被匪首黑手邦綁去、家人驚慌失措、束手無策、時鄰近有大神柳吉兒、素甚靈驗、乃往求卜、柳遂請一狐仙、神來云、汝可勿慌、今晚吾去將票放回、明日即歸等語、神遂退、衆多笑其神亦吹牛也、此時高某已被匪去二日、在該縣三道溝裏三岔河地方、是日晚匪皆外出、僅留一匪看守、約至夜半、高某亦在半眠之際、忽來一白鬚老翁曰、汝何不速逃、繩被吾解矣、猶以為夢鄉、如斯者數、乃看臂上所縛之繩、果然脫落、乃悟此神仙之保佑也、遂起將該匪之七九槍、乘睡奪下、對準頭部、轟然一聲、該匪腦漿迸裂、當即氣絕、命登鬼籙矣、高某持槍潛逃、翌日早八時一安然回家、余姑亦不之信、後詢該縣諸來人、均咸知其事、言之甚詳、載諸報端、余乃確以供研究鬼神學家之材料云

哀艷小說 情墓

(蒼生 表凡著)

(二十四)

倘為彼聞、又將起而與汝爭矣、茹娘果醒、且作伸欠狀、見余笑曰、妹起胡早、余勿憶昨夜清軒之言、曰汝豈眞春宵苦短、而懶情如此耶、清軒曰誠然、因指茹娘謂芙蓉帳裏玉體橫陳、絕世風流、眞堪傾國、昔人云除却巫山不是雲、可謂吾言之矣、茹娘舉指刮其臉曰、婢子好不識羞、此何語乃出諸閨人之口耶、遂披衣共起、余等至秀妹室、適彼納履下榻、春柳曰蓉琴醒未、秀妹應之曰、香夢正酣也、清軒搴帳、見蓉琴方側向裏睡、俯身視之、媚態爛然、紅粉未消、香脂尤膩、秀妹曰、一夜夫妻百日恩、兩次之歡、情海似之、姊等亟不再為吾賀耶、言已、引手捻蓉琴曰、呀、怎不回過臉兒來、蓉琴驚起擁被坐、雲鬢委頸、徐徐以手理之、復揉双目、口喃喃披衣下榻、不言亦不語、至鏡台前、挽秀妹理妝、秀妹曰、汝果欲吾作畫眉人耶、遂握墨管塗其眉間、蓉怒、奪筆投之窗外、余急與秀妹曰、勿再惡作劇、蓉妹急矣、秀妹聞語、果眞倒身裙下、以謝過、合室哄然、蓉琴始盥洗、手扶秀妹曰、汝眞頑皮盛矣、各自盥洗、更換梳妝、群至堂前早餐、適芙兒捧玉笛過、蓉琴吹作梅花三弄、余以鋼琴和之、秀妹口簫、繞樑娓々、清越異常、雖戛龍吟水、孤雁淚雲、曾不是過、曲終、清軒向余請續奏一曲、以作此次盛會之尾聲、余曰素不善此、偶一為之只可、妹若顧聞、茹娘手法較勝於我、蓋請彼奏之、茹娘苦辭、清軒捉之坐琴前、茹娘乃奏驚鴻曲、其聲蒼涼、有似凉秋塞外、衰草萋々、有秋聲撼樹之概、衆稱妙絕、惟清軒曰、誰願聞此淒涼調也、復令余別操一調、不獲辭、徐按之、蓉琴口簫、茹娘口笙、秀妹鼓箏、都覺穠艷芬馨、纏繞茜窗、清軒撫掌曰、佳哉、此曲祗應天上有、衆始歡散、余急入室、密令芙兒往視慶郎、余維與姊妹斯混、且無一刻將其忘懷也、及芙兒返、向余曰、彼云日來甚佳、堆精神尚疲耳、余思之有頃、乃啓廚檢山參數枝、密裹以紙、命芙兒送往、告知其闕時可納口中、細嚼之、元氣當可復也、芙兒微笑、持之以去、竊思慶郎病後、賴彼服役、其勞可知、私慶幸得此婢、否則余與郎、不知更增幾許痛苦矣

(上卷完)

酒色財氣

不好酒、杯在手、

不好色、畫夜罷、

不好財、築成臺、

不好氣、淨當地

不好酒、萬事不如

不好色、秦樓楚館

不好財、偷得黃金

不好氣、為打官司

步玉梨魂原韵

(劉鳴皋)

纖手親們十二欄、滿懷恨事訴無端、鴛鴦並偶談何易、蛺蝶双飛畫轉難、死盼霞郎情暗寫、生悲月老淚偷彈、梨花落後儂魂散、不殉梨花志下安

旋垂鏡掩夜迢々、卸罷殘妝恨未銷、銀燭紅搖秋氣冷、紗窗碧障玉容嬌、愁來無限千行淚、瘦到可憐一搦腰、自惜双星懸兩岸、鵲因底事不塡橋

身餘一息類懸絲、妄翼殘花再上枝、藥入愁腸功淡々、書傳病手字差々、香消燭燼痴鬟睡、枕冷衾寒瘦骨知、待子歸來儂物化、重逢此世定無期

天空雲歛午陰亭、飯畢茶餘懶寫經、佳節偏從愁裏過、妙音惜在恨中聽、揮絃不奏相思調、顧曲徒憐薄命星、玉指停時人不見、空餘庭畔竹青々

梨花落後塚猶存、人去庭荒靜掩門、秋露淒涼桐有淚、春風淡蕩鳥無言、干條蛛網懸窗戶、四壁蟲聲泣鬼魂、蟲跡香詞皆幻夢、空餘冷月照黃昏

媽的期待

(瑜)

才兒！才兒！

何必悲號

但願—但願、

你、努力進躍、

媽的心病即消、

才兒！才兒！

何必哭嚎、

但願—但願、

你—毅志堅牢、

媽的心病即消、

才兒！才兒！

何必泣淘、

但願—但願、

你的前途光照、—

媽的心病即消、

才兒！才兒！

何必淚掉、

但願—但願、

你的人格高超、

媽的心病即消、

小詩

(露影)

絲絲的夜雨。

渺渺的雷聲。

增了阿儂無限的寂寞、

無限的淒情！

九、九、寄自西豐

秋

(露影)

片片的紅花隨流水、

飄飄的黃葉沾淺泥。

再加上：

一陣陣涼風颯颯。

一聲聲蟲鳴唧唧。

唉！繁華一瞬過。

淒景又復集！

春去、秋來、

秋來、春去。

解不透人生的謎！

「商青」

(輔仁)

商青、新產的商青！

你是多麼渺小的生靈、

你似一葉失舵的孤舟

飄泊在怒浪滔天的汪洋中

何處是你的目的地？

偉大「象牙之塔」也會在你靈裏憧憬？

你也想進「藝術之宮」？

不要妄想啊！渺小的生靈

但是、你若能努力扎掙、

慢慢地進行、

或許能有人保護提攜你、

—拯救你到邊岸？

得着燈塔的一點光明、

九月四日寫於「商青」誕日

現代藥化學之威力

治皮膚病特效藥

天恩水

有四大特長 靈驗無比

一、殺菌作用 能殺除在皮膚病寄生之菌虫可立止疼癢之痛苦。

二、消毒作用 能分散消滅皮膚病之毒素、使其不致攻入內部、

三、收斂作用 能使患處逐日見癒、迅速收斂、效驗神奇、

四、潤澤作用 能使皮膚粗糙者、嫩細光潤

天恩水有以上四大效能、故一經塗抹、並不覺何等刺戟疼痛、皮膚病立即見癒、精神爽快、身體健康、

●主治效能

乾癬、濕癬、疥癬、爛瘡、痒瘡、禿瘡、水結子、面皰、雀斑、凍傷、火傷、白頂瘡、水泡疹、金錢癬、牛皮癬、粉刺汗疹、口瘡、耳瘡、頭瘡、蚤蚊臭虫等之刺傷、刮臉割傷、等一切皮膚各病

●天恩水藥價 日金 三角、五角、一元、二元

各名埠、均有代售處、請逕向各該地藥房指名購買為盼、或直接函知東京藥院、並將藥價及郵費一角二分寄下、當即將藥品交郵寄上、不致有誤、

天恩水總發售處

日本東京芝區田村町六七番地 東京藥院本行 電話(芝)一八七四番 郵局滙款東京六〇一〇〇番

日本大阪天王寺區石ヶ辻町 東京藥院分行 電話(南)一二一四六番 郵局滙款大阪五〇八八八番

臨江

去惡為善不究既往 准許悔過自新
倘仍盲從決以軍法重懲 李司令所發之安撫佈告

本邑駐防陸軍司令李公壽山駐節伊始即行張貼佈告曉諭商民殷殷厚意已誌前報茲九月五日又行張貼第三號佈告大意仍冀無知小民改過自新如此可見司令大有渤海太守令民賣刀買牛之婆心茲將所揭告白錄之如左

為佈告事照得本軍奉命來守茲土純為平治地方紛亂剿除大小股匪其有不法刁民擾亂我地方治安危及我人民生活者必盡力剿捕掃蕩業經佈告週知在案惟事不教之誅仁者不取過而能改是謂無過溯查事變之後各地效國義勇軍紅槍大刀各會蜂起當時被誘盲從現在解散無術流落為匪或受匪之威脅而入夥以及不得已而與匪通聲息者推其既往之初性不無有為善之心顧究其現在之顧忌亦難免夫石玉之不分因之徘徊歧路向善莫門投鼠忌器能不可惜須知不咎既往法有脅從煮豆燃萁情所難忍本司令來守斯邦以好生為懷以愛民為本倘能悔過自新無不格外體諒誠能去惡為善概不追究既往為此佈告週知仰各翻然悔悟否則若仍不知自愛估惡不悛須知軍法無情噬臍無及本司令言出法隨勿謂言之不預也其各凜遵切切此佈

三浦稅署長來臨

九月六日各商號懸掛國旗歡迎三浦稅務署長記者隨各界首領之末赴江干參與歡迎早鐘十敲該署長惠然肯來登岸後與往迎者一一為禮旋赴友軍司令部晉謁聞此次來臨專為視查臨江稅收概況及本縣稅務員服務精神而來稍事逗留即行返奉云

梅琦兵團長來去

友邦陸軍第〇〇〇兵團長梅琦氏於九月五日因某項要公來臨視查本邑各界首領連同各中小學校學生由其師長指導之下於上午九時齊集江干舉行歡迎梅琦〇團長在對岸輪船中乘風破浪赫然來臨記者乘間參加歡迎見該〇團長為四十餘歲壯健偉人鬚髮睾

報警追緝早已無踪矣

開原

捉獲一逃兵 解送軍部懲辦

開原縣公署訊遵奉靖安游擊隊通令該隊衛兵司令部福田少尉被殺計逃二等兵魯寶山令各縣嚴加查拿對於該犯特別密訪而本署受命之下即通知警局關於來往行人詳加密查徹底緝詰乃於九日夜半時九分署石局員至街巡邏行至南門裏見一人從該門而進面帶驚慌恐懼之狀隨即帶署詢問該犯供稱本縣人名魯寶山在省靖安軍充當二等兵於前日逃跑到開該分署遂即備文案事關重要於昨十一日備文連同人犯送交靖安軍本部懲辦云

第二營開赴撫松

長撫地區警備軍陸軍第七旅來臨多日迭誌本報茲聞該旅司令李公業將防區規劃完畢遂於九月六日黎明指令該旅第二營全體官佐士兵開拔赴撫松縣長川駐防以鎮地面藉維良民該營軍餉已放軍需豐足奉令之後無不英氣勃勃且其軍紀素稱嚴明今此一往寧非撫松一路之福星乎

安東

省治維會宣撫班 宣揚王道大會
分別講演併散發傳單

省城治安維持會為促進滿洲王道撫綏民衆治安及附以施療病症特由該會派組宣撫官菊井廣夫率同方振金宣撫官張宣撫官並施療醫師藥品等十日抵安十一日假天株舞台開講演大會以資宣傳由縣署通知各機關人員及各學校於斯日午前一律出席八時舉行開會式(一)開會內務局黃局長致詞(二)張宣撫官講演(三)方宣撫官講演(四)衛生講演(五)教育于局長致閉會詞(六)施療講演大致張宣撫官首述滿洲國建國宣言繼由方宣撫官講演滿洲人應信仰滿洲國努力提携以期前途發展而成大同世界並情及附宣傳標語云請看滿洲國成立雖然才一年多可是為我們的善鄰日本國前來援助進步尚非常迅速請看各處的匪賊漸被剿滅鐵道網通信網次第完成建設都市修築道路開發富源振興實業不遺餘力的着着進行王道樂土的實現即在目前從此我們三千萬同胞得登衽席安居樂業來作這太平的國民享受這很快樂的幸福當這個時候我們要高唱口號為民造福的滿洲國感謝友邦的援助王道善政大滿洲國萬歲云

公安隊剿匪 奪回六人票

縣公安隊前數日赴三區剿匪於板石村與匪首老來好同心好二部撞遇約五十餘名當經激戰二時之久隊兵奮勇前進匪勢不支斃匪三名打下人票王殿君等六名等情

二中隊調市駐防

安東市內近以警力單薄不敷分防白廳長為愼重商民治安起見因於日前七日將駐鄉二區湯山城第二中隊調由市內駐防以維公安云

五道溝又有匪警

邑西五道溝石嶺村村民鄭福東家道素康久為匪所垂涎聞日昨午後一時許忽去胡匪三名一持手槍二持大槍搶去七九大槍三支子彈一百四十五粒煙土三十五兩自用閘丁軍衣三套皮帶三條搶畢逃去迨

白兼局長注重農政

安東警察廳長兼警務局長白銘鎮前自接收警務局職權以來對於警務之設施大加整頓已次第就緒近查際茲秋令各區禾稼將屆收穫之期但胡匪蜂起時有不軌行為為保護農民安全免遭不測計特令各區分署長一律派警分往所管各地保護農民免致被匪蹂躪以重農政而維民食等因云

縣署實行新預算

縣長孫文敷蒞任後對於該署行政經費即按新預算所規定各科局每月之辦公費已經就緒並以九月份為實行期計縣長每月辦公費一六〇元內務警務二局各一八〇元教育局一月四〇元其各科局僱員亦各規定公費云

孫縣長整頓村政

安東縣長孫文敷蒞任後對於內外行政興革力任整頓近聞又以區村政特別注重村政良窳關乎一縣之興衰況各區村民智識簡陋對於社會之秩序公共之治安及一切公益事項均漠不關心推厥原因多由於村長奉行不力欲得改善之道應由各村長切實負責隨時曉諭村民俾各明瞭公私事業之進展然後逐漸改良而村政亦日漸起色村民始能彼此相安倘各村長此後仍再陽奉陰違不知整頓村政決定予以處罰另選賢能以期根本改革等因云

高岡參事已赴任

縣公署參事官高岡重利日前奉令轉任海城縣公署參事官後該參事官因結束任內一切訂定本月十五日由安登程履新云

遼源縣舉辦祝賀 東隣承認紀念
提燈遊行分別講演 張貼標語散發傳單

駐遼源奉天省警備騎兵第一旅旅長彭金山君品學優長經驗宏富勇謀銓衡雖係武職為公益頗稱熱心每到紀念日或其他應興必首先提倡於月之四日(即陰曆七月十五日)之盂蘭會彭君招集理善會三公所發起採辦期三天大紀念業誌前報彭君為超渡陣亡將士助大洋一百元豆油一百餘斤其他應用之物多有擔負因是提醒各界首腦養成踴躍資助者大有人在旅司令部所屬各各處長各團長各連長以及夭人共助大洋百餘元其他商務會助大洋二百元縣農會及各道會法團上上下下總計捐得國幣八百圓之邊舊曆七月十四十五十六三日間設備蓮位糕點船筏香紙臘器鼓器軍樂僧道念經大施超渡彭君三日不離會場以表敬儀日滿各界參加者人山人海共推彭旅長為主祭官業省長陳縣長以及各來賓相配致祭各首腦方面皆有祭詞今又逢九一五九一八係日本援助滿洲國成立承認滿洲國一週紀念本縣案奉省多舉辦祝賀紀念大會彭旅長更為熱烈提倡開台演戲已經日滿各方面贊成議決唱戲五天以十三日起十七日止又於十五日晝起執旗遊行各機關首胸沿街宣講以顯友邦之恩惠十八日晚間提燈遊行以資滿洲國王道樂土茲將遼源縣舉辦大滿洲國肇興紀念大會行事大要誌列於左

遼源縣舉辦大滿洲國肇興紀念大會行事大要如左

一、開會地點 雨後公園
二、開會日期 九月十五日
三、午前九時開會儀式 一、振鈴開會 二、全體肅立 三、揭揚日滿國旗(同時唱日滿兩國國歌) 四、作軍樂 五、委員長致開會詞 六、委員長朗讀感謝文 七、友邦方面祝詞 八、彭司令高呼大日本帝國萬歲 九、領事高呼大滿洲國萬歲 十、撮影 十一、禮畢
四、執旗行列 九月十五日舉行儀式後全體出發執旗遊行全街隨路講演
五、慶祝宴會 九月十八日正午在大舞台舉行
六、提燈行列 九月十八日晚七點起遊行街市隨路講演
七、演戲 自九月十三日起至十七日止共演五天以示慶祝
八、執旗及提燈遊行道路 由會場出發南行由七賢堂西至福順成胡同東行由福順園北行經大昌信街東折經滿鐵事務所達關帝廟北行至教養工廠西折經興安省署南折達縣署再回會場
九、講演人員及日期地點 九月十五日執旗行列 七賢堂 丁麟書 女師附小學生 峻峰澇 史中鑑 縣一校學生 福順成 鼎香 高 縣二校學生 景湘 縣三校學生 村王鑛 岳祥麟 張鄂 趙啓 豐聚長 學生大昌信 巨太祥 五校學生 縣四校 祥樓 女師附小學生 大紅 關帝廟 陳瑞山 女師學生 學生 賀澤霖 縣一校 興安省 韓陸符 縣二校學生 縣公署 張 興唐 縣三校學生 此外一般官民隨意分日講演 九月十六日舞臺講演 李萬選 張鄂 九月十七日舞台講演 清泉 萬枝榮 姚
十、張貼標語
十一、散發傳單
十二、執旗及提燈遊行排列 一、馬隊 二、軍樂隊 三、步隊 四、學生樂隊 五、學生隊 六、各官紳 七、農界 八、商工 九、團體 十、同業團體 十一、宗教及慈善團體 十二、一般市民
十三、各機關公務員及學生由十三日起午前辦公及受課午後觀紀念戲劇十五十八兩日參加紀念會之公務員及學生停止辦公上課

贊助委員(次序不同)
曹廳長 包廳長 高院長 王廳長 張稅局長 郭硝班 磺局長 張鹽務局長 典獄長 王參謀長 汪虙 王電話局長 張電燈廠長 王行長 吳會長 柳主任 徐堂長 高地局 主任 大隊長 張道德 會長 馬郵局長 張清 會長 竇學會長 李同 業會長 張世臣 靳菊豐 閻樹勳 尹布宣 孫升三 程湘閣 趙得臣 石泰衡 陳星斗 劉善述 袁承寮 林校長 蒙旗小學 李校長 劉扶輪 段長 陳長 許校 段長 張喜明 李澤民 田香亭 王雲五 李祝學 馬吉長 呂聯芳 徐省三 周樂天 吳召陽 山口雄造 鵜原德田 二渙 太郎

大孤山

莊河警備隊來孤

月之三日莊河警備隊城所隊長率兵士三十餘名由縣屬青堆子朱家營子廟兒嶺一帶搜查胡匪而來孤鎮本鎮紳商各界除迎至西門外兵隊暫駐於萬隆德長豐源兩商號外當晚城所隊長為聯絡地方各界感情特設席德盛園請各界共飲當時到者共有三十餘名極盡賓主之歡云第二日晚本鎮各界又為酬謝城所隊長治安跋涉之勞遂設席於同合園公宴尤盡賓主之暢飲云又聞城所隊長此次回莊即調陞瓦房店新任隊長為久保氏云五日朝五時即拔隊回莊矣

九台縣

商會崔坐辦就職

九台縣商會坐辦一席空虛已久今經商會崔子香會長現聘任張雲堂氏來縣充任斯職現已正式任職云

通化

暗懷尖刀前往討債 果然殺死一命
數度往討未得遂起此意 兇手當場就獲解送法院

邑五分所管界西順城街住戶戴欽欠原籍河北灤縣之劉文祥(現在三中隊充當伙夫現年五十九歲)小洋六十二元日前劉文祥往討戴欽不但不給而其妻錢氏反口出不遜劉文祥懷恨在心遂於次日喝一角五分錢之酒暗藏尖刀一把又行前往討賬錢氏聲言要錢無有要命有命等語劉文祥遂用尖刀扎入錢氏肚腹刀尚未拔出時適該管牌甲長路過其門聞有殺人聲遂即進屋同戴欽將凶犯劉文祥捉獲報由五分所轉報法院檢驗遂將兇犯送案因討債殺人遂飽嘗鐵窗風味云

各機關辦追悼會

本月四日(陰曆七月十五日)即俗語所謂鬼節是也駐本邑之奉天省警備軍混成第一旅廖司令及該縣長紀局長等鑒於剿匪陣亡將士甚夥有開追悼會之必要遂即聯合舉辦並在南關壕外操場高打蓆棚將所有陣亡將士牌位均行請來是日各機關首領各有輓聯香燭紙供等物送到該處並有祭文依式舉行當日夜並在大江放河燈觀衆人山人海頗極一時之盛云

佳木斯

二旅一團奉命來佳 陸續開往勃利
該縣防務漸次充實 地方治安已呈鞏固

縣城駐防騎兵第二旅一團於前日全集本城因一時住址缺之城邊各屯悉行住滿於五日首往勃利縣方面出動陸續開拔記者往訪當局詢及調動情況據稱因上峰以勃利縣境內安寧起見必須調動該團前往駐防以鞏固其治安云

瓦房店

九一八紀念儀式

本月十八日係滿洲事變二週年之紀念日在未至該日以前本驛地方事務所長越智通明氏即籌備一切以便屆時舉行紀念茲將設備之式典列下

一、國旗揭揚 午前九時在神社舉行其各個所及各民戶亦揭揚國旗
二、慰靈祭 午前九時三十分在同地舉行
三、旗行列 午前十時三十分集合日滿人士持旗遊行
四、宴會 正午在俱樂部進餐(入會金五十錢)
五、映畫會 午後七時在俱樂部開演事局關係之甚深者
六、講演會 講師選定守備隊長岩崎氏為講演當事者
七、消燈默祝 當日午後十時消燈默祝
八、役員 委員長越智通明顧問岩崎隊長酒井署長李端縣長他如庶務委員設備委員祭典委員宴會委員則有各關係者主其事云

遼陽

牛科長陞大隊附

邑警務局衛生課牛課長慎重精明素有閱歷屢充軍界要職對於軍事訓練深有研究近因省廳令警局改組撤消衛生課該課長由劉于餘局長將委為警察隊大隊附之職以專責成以該君之所學果膺斯職其隊伍之革新紀律之嚴明可想見矣

第四中隊已出發

邑警察第四騎中隊於十日出發城東一帶防剿胡匪保護禾稼以便收割而裕民食於出時視其軍容振作士氣勃勃頗有尚武精神其訓練之有素可想見矣

派定各區調查員

邑清理財政委員會鑒于各區村會時常發生糾葛甚至演成訴訟倘不派員清理詳查着手整頓殊難統一全縣財政故于日昨(五日)始派劉誠庵為第一區調查員李成蹊為二三區調查員趙際華為四五六區調查員李士宗為七八區調查員士成忠為九十區調查員各該區域進行工作務期達到財政統一而收效果該員等奉委後即分頭就道着手調查整頓云

田村譯官歸國

本驛警察署譯官田村松之助氏近為回國省親特定於九月十三日午前四時乘車去連於同日午後三時由大連埠頭改乘大阪商船歸國之途聞該氏此番回國預定兩三星期即可返驛至所遺之職務則委高等刑事高君慶山瓜代一切云

地方部催收戶割

本驛地方事務所長越智通明氏現鑒市內各商民對應納之戶數割有三四月不繳或遲至一年二年不繳者殊甚痛恨茲為徹底整理起見特將舊欠之戶數割分繕成冊着當事者嚴加追討一面並論令商務會逐戶傳達藉收全功云

三岔河

第六區股長更換

扶餘三岔河站第六區警察署保安兼衛生股長趙陞於八月十日蒞差升任扶餘縣警察第八隊隊長遺股長缺監督將四區股長君徐殿瑮調充該徐君係警界出身經驗宏富老誠幹練對於六區警政必有一番振作云

催令監獄報預算

奉天高等檢察廳令各監呈報七八月之經費預決算如有虧欠應詳細逐項填明某項虧多少某項餘多少造具清冊呈報以便考核邑監獄奉令後即着手詳查填表呈報云

瑣聞

△幼女也吸白面

(新立屯)西街仁記胡同住有某營長之甥女碧蔻年華雖非紅顏然已小家碧玉惟是自幼失母有失教養染成架英之癖每次非二角白面癮不過也一日尚須二次但來源有限癮不間斷終須成為經濟問題不知該家長有所管束否

△秦寶珍案完結

(新立屯)德順源路東角門裏住有秦寶珍者前因田某押槍一案致受干聯身入囹圄後因村長具保純為正人而槍本係抵押性質無甚重要關係於九月一日亦在黑山開釋回家矣

△經手放款糾葛

(新立屯)德順店乃錢糧代理店也凡有買賣糧食或放款者均經手兩相找付事成乃得微毫之金如放款者與使錢兩相對付經店走一筆空賬亦能得少許之賬佣斯以該店名之曰代理店也民國年間有天津同德銀行寓於德順店自行放款經德順店註一筆空賬不過記載某年月某家放款某家使用利息若干該同德銀行放款一萬二千元德順店得賬六十元而已並無若大責任殆九一八事變商業凋零農家破產不但貸款無力償還官家尚發接濟以免流亡償還貸款何云之有鉅知同德銀行忽而將債權包辦與外人來此硬向德順店追索勢非償還不可德順店云以放款者有而使錢者今尚存在我店不過經手寫賬希得微末之賬本屬經紀性質何能代他人償還債務以牛易羊本無公理果如斯辦新立屯商年之月利債務案如亂麻如果包辦某國人為得計新立屯商家勢必全體休業此事發生殆與本鎮商業一大衝動刻某外人尚在嘵嘵不休云

不窮追日暮黃昏時為更甚但喜懷了馬車及一般小販均各利市三倍云

△逐賊反被賊竊

(開原)四區管界石家台村住戶王某營旅店營業於昨十日夜半時有鬍賊數名往該店內行竊當時店主驚醒即通知夥計驅逐而該賊入潛入店外豆地躲藏於四時許該賊即入屋內將櫃打開竊去包裹三件迨黎明發覺而賊亦杳無踪跡云

△騎車撞倒行人

(佳木斯)本鎮東西大街商業興盛市面繁華因之行人如蟻車馬盈衢行人稍一不慎最易肇事於今日(五日)在中街有宰騎自轉車者正在駛行似箭輪轂如飛之際豈知速度過急衝然傾倒於大德堂商號之門首仰面朝天鼻口流血移時索性而起拂塵推車以去圍觀者莫不鼓掌大笑可幸其並未傷人云

△車夫真算倒運

(通遼)近來兩水連綿街道俱成澤國交通之梗阻行旅之告艱誠可謂不一而足日昨有某姓馬車行至南大街忽隊倒澤泥口入泥中致以氣絕該車夫真算倒霉云

△劇園不日開演

(通遼)南市場劇園因營業不振停演多日近聞該園主為恢復營業及挽頹勢計特不惜巨資由奉邀來坤伶李金蘭郝俊香等不日即為開演云

△茶食點舖發達

(金州)南街路西稻香村茶食舖創設以來營業非常發達對于自製之各樣茶食什錦點心無不精美而該舖並代理南北諸埠糖頭餅乾等品俱全故照顧之客人頗為踴躍云

△挖坑壓斃工人

(本溪)縣六區石橋子東溝住戶萬盛之子玉珂年三十三歲傭工為業於昨在祁家堡驛備理電桿工作挖坑正在坑內之際忽坑土堆下將伊壓住經人救出氣已絕矣即時通知其家前往領屍致將來能否憐恤給郵金容後續誌

△節日公園熱鬧

(黑龍江)省城中元節孟蘭會舉辦晚近年盛一年放燈紮紙僧道誦經其一種盛世昇平氣象迨至今年而尤盛日昨龍沙公園內有慰靈祭外有孟蘭會以故自朝至暮遊觀人士之衆誠為近年來所未有比肩接踵揮汗如雨僑大公園機無隙地而猶以關帝廟東狹小路其男女通過之擁擠情形呼吸為難以故時發生摟門捏腿掠鬟擁胸之事嘲罵聲戲謔聲呼喚聲哭聲品首評容千奇百怪層出

△公園之虎病死

(延吉)龍埠商埠公園內所蓄之虎業經有年近年以來時常患病該虎於四日又復患病不料於十五日時竟死去矣

△嫖客大鬧妓館

(營口)於昨十日晚十時許大平康里鳳英班妓館有嫖客劉韓二人因招待不週大發雷霆將該妓館掌班鳳英大打而特打並將夥友宋國峰頭部擊傷事為管大平康里分所所長聞知趕至現場將受傷之宋某送至民生醫院診治遂將該韓劉二人及鳳英等一併帶所究辦云

△學徒拐款潛逃

(營口)本埠小平康里實發永成衣舖執事馮寶成經營多年信用頗著有學徒某亦習藝多年素為僞某所重視一切櫃務及賬目等項悉賴為之詎人心叵測該學徒不知緣何竟萌昧良之念乃於昨六日將櫃存現款若干以及貴重衣服若干件捐之潛逃據聞約共值大洋四百餘元迨該某發覺早已不知去向矣刻正四方探查中云

△騎車墜河溺斃

(營口)月之十二日晨七時許有一青年騎自轉車順河岸而行至疊興碼頭不悉緣何車人俱墜河中適值漲潮水流甚急因而救不及致遭溺斃現水上警察局正尋找屍體中聞死者係海關差役朱某之四子也

△逆子竊去煙土

(西安)城西南街住戶魏殿忠素行不正嗜好多端雖以居家為業行作行賭常以嫖賭為事家有老父及其妻子一家四口生活因伊無狀常有衣服不繼之憾乃父雖老尚能以力自食因逆子不經晚年無靠是以自般營業積有煙土七十餘兩善價待沽以備晚年之需詎知事機不密為子得悉明知善求不得只有乖減而已孰料於夜間乘其父酣睡之際將其所有積蓄席捲一空竊逃在外翩經乃父知覺則人財已杳只有報告一分局請求緝捕而已現正在四路查訪亦毫無踪影至能否緝捕到案尚不可知云

△佛教會之講演

(一面坡)佛教宣講堂設立有年在該堂念經居士不下二十餘人又加本埠各機關好佛之人每星期日亦來堂念佛近來該堂特由營口請到楞嚴寺學精奧講演通澈之大居士陸炳南在該堂設壇講演心經金剛經及彌阿經以闡揚佛法普渡群迷俾衆生激悟唯心親見佛性掃除妄想得證真如每日善男信女聽者有三百餘人之多個個信心堅固肅然敬聽而該居士講演之妙音雖不能使天花亂墜頑石亦能點頭所有一班信徒有此機會得聆佛法精進之心自不能已同憶事變後各處均呈不安獨坡埠兵災往來數次未受彼等擾害佛力之大如此可見一斑云

△老叟忽而失踪

(海幫子)附近二里姚家屯村有孫某年逾花甲以農起家孫叟老當益壯負擔荷筐拾糞不休天天如此日日皆然詎知本月九日忽而行踪不明僅拋拾糞具於途匪架耶迷途耶現尚不悉刻正詢查中云

△農人刁賴錢糧

(遼陽)邑縣署徵收處於本月三日下班之際有某區之農人某姑隱其名當時懇求將伊之糧票暫先交上明日來取當經收款員呂春和接收其接款十七元有奇遂開回證向農人取錢不虞農人早有用意偽說帶款不足十七元幾只有五元可先交明日取新領時再付下欠之十二元該員一時大意未加考慮允其請交伊收證至翌日農人來取新領票時竟否認其下欠之款且云錢不交足能給我回證嗎該員始悟手續作錯雖經口角亦無法辦別又恐被上峰發覺責其慌疎遂自認倒霉與伊佃出十二圓了事不料竟有傳聞之誤反誣其收款員匿款等情經記者詳細偵查始得真像該員誠冤矣

△工頭分工不均

(哈爾濱)東北造船所自將大同利民兩軍艦造竣進水後該所工事即異常開散無工可作除將新用之臨時日工一律裁撤外凡年久可靠工人仍留在所內但人多工少議定輪流工作辦法即從前每月作工三十餘個得資七八十元者現在每月僅作工八九個至十一二個僅得二十餘至三十元工資雖少亦可維持生活但某人作工皆由工頭分派據聞該所鐵工廠從前原有六爐現在祇剩二爐該廠工頭耿某每日分派工事極為不公對於他人每星期作三工或四工者伊祇分派兩工對於親屬及其引用之私人或分派五工或不令其歇關如工人名小四兒者係耿某親戚從未歇工一日他人月得工資二十餘元而小四連同加工月得八九十元聞已惹起衆工人之公憤不久或將發生事件亦未可知云

△香煙空盒得彩

(洮南)富文街東亞煙草公司主人曹翰傑氏人品端方學識淵博久歷商界涉有經驗對於該公司營業盡力提倡銷路以廣招徠於數月前曾發起金寶牌及大樓牌兩種香煙每空盒五個兌換彩票一張於昨日即十日上午十時在該公司出彩斯日到場者有商會派員監視外其餘均係煙草代理店各家經理參觀抽彩辦法所發出彩票號存根裝入大木箱中由衆人推舉一人向箱內第一次取出一張為頭彩其次為二彩茲將得獎號碼列左

一、頭彩一張號碼〇一二四一得獎國幣三十元二彩五張各得國幣三元三彩十四張各得一元四毛四彩三十張各得毛五彩二百張各得毛巾一條六彩三百五十張各得新美麗畫片一張

△輕薄應該挨打

(大孤山)本鎮東關張五太太於七日晚辭廟時(俗謂送祭川)有本街劉家醋房子劉某在觀看之中聞有捉摸褻事家婦女手胸等輕薄舉動當時有保安隊兵士大發震怒以喪棒大打而特打幸被衆人說解了事不憶今朝又行捕去未知如何發落容訪再誌

△孟蘭大會二日

(蓋平)日滿官紳各界為慰悼近二年來日滿討匪陣亡軍士及商民被害之靈魂起見特於陰曆七月十四十五二日舉行孟蘭大會以慰英魂云

△倒斃一嗎啡鬼

(九台縣)有財產豐饒地足千晌之劉景先者因其少年失學壯趣下流不數年來其所有之財產皆被嗎啡針刺之罄淨早已妻離子散流為乞兒已三個月之久現因癮症交集於月之七日倒斃鐵道南道口下云

△為何虐待兒媳

(本溪)湖春里望寶山住戶李照勝起馱為業家道小康頗有積蓄數年前與其子娶妻某氏渡日將及一載婆媳時生口角並有打罵行為因不堪虐待其妻呈請法院已准離婚去歲又與子娶火連寨村住戶張姓女(素珍)為妻該氏年双方十受過家庭教育頗曉婦閨之道對於公婆頗知孝敬過門一載始則婆媳尚稱和睦繼則門其婆施從前手段聞於昨下午七時許婆媳發生口角其婆大發雷霆遂用錐子將張氏腿部刺有傷痕鮮血淋漓慘不忍睹張氏之母得訊即時來縣擬訟之於官後經魯仲連出為調說始行了結噫李宅如是之萬惡家庭實屬慘無人道矣

新京會賓旅社開幕廣告

啓者本旅社現已修成樓房三十餘間裝設完備內部敞潤器皿新頴衛生設置更屬精良招待週到格外盡善如蒙光顧無任歡迎

新京頭道溝富士町滿洲國郵局迤東

本旅社主人謹啓

日長電話二一七三九番

百齡機

有意想不到之效力

補力 面面俱到

男子服百齡機 補血生精 奇效立見
老人服百齡機 氣血兼補 心腎交暢
女子服百齡機 調經補血 維持健康
幼童服百齡機 聰明益智 助長發育

上海九福公司總發行

滿洲國總經理奉天鼓樓南 五洲大藥房 自動電話四三七六

補品大王
贈送五千盒 龜齡機
裝在美麗金盒中

世界新藥『龜齡機』是專治男女生殖器病的𠂇藥。是男女愛情中祕寶。缺少兒女的仙丹。返老還童的寶筏。其配製原料。純用青春物之生殖腺。甲狀腺。睪丸卵巢等經種種化學的操作。配以高貴藥料所製成。故效力絕大。萬試萬靈。復經衛生試驗所化驗證明有效特許專賣

主治 老翁服。恢復青春。生殖力還少復活。青年服。鍵腦強精讀書不忘。凡生殖器病。腎虛遺精及發育不完全。性感缺乏。貧血。作事厭倦。消化不良。視力減退等。及女子經脈不調。過多過少。經脈閉止。子宮寒冷。腹痛。赤白帶下。快味缺乏。半產。及卵巢發育不良。難以受孕等尤爲特效

龜靈機養身固精之奇效

『龜齡機』具有極大滋補力。其一盒之效力。遠勝中國參茸一斤。故凡吸鴉片者。老年衰弱者。青年腎虧者。均宜速服『龜齡機』又患早洩病。則快味缺乏。此藥有滋補眞陰。鞏固玉關之力。患者速服。無不立愈

贈送法

本藥在平津初次發行。特提出五千盒。作爲贈送平津人士之用以昭效力。而便推廣。照以下定價。在經售處凡購買龜齡機一盒者。即贈一盒。凡購買龜齡機半打者即送半打。每人限一打多者不贈。定價每盒一元五角每打十五元。買一盒送一盒買一打送一打

瀋陽鼓樓西　西藥總批發處　**金城大藥房**

外埠函購欵先匯寄費在內即寄上不悞郵票代洋十足通用吉黑郵票亦可

代贈處

營口中西藥房、安東瑞祥泰、長春中西藥房、哈爾濱環球藥房、哈濱華美藥房、江省五洲藥房、遼陽義和堂、本溪濟生醫院、洮南德慶仁、鐵嶺和發久、大連華西藥房、千金寨信仁堂、大連同德藥房、四平街天德堂、吉林五洲藥房

海上名畫家于蘭亭君美術圖案畫之錚錚也以事務紛繁恒晝夜不得休息每經劇勞之後體力因之突衰時患精神怔忡腰痛滑精之病加以無暇注重體育、每當體力疲乏之時輒吸鴉片以圖一時之興奮久之成癮、而體力尤爲衰爐、其夫人素娟女士深爲隱憂每恨無相當良藥可恢復其夫之體力、去歲在申報見「龜齡機」所治病症、與其夫之病相合、因購一打按日與其夫服用、半月之後飲食大增、精神充足、體力日健、鴉片烟癮、無形消除雖事務紛繁迄無衰爐之感、因按日常服、至今乃以「龜齡機」爲維護體力之至寶云

鹿胎冷香丸

鹿胎冷香丸之聲價

『鹿胎冷香丸』自發明以來治愈婦女重症。何止數十萬。凡經脈不調。宮冷白帶。久不孕育。一切女癆。莫不藥到病除。百發百仲。萬應萬靈。故轟動全國。到處歡迎。曾經政府立案註冊。又蒙中央衛生試驗所化驗證明。以及醫藥學專家們諸大家試用及試驗有效證明。各界來函感謝。一切有效鐵證。數萬餘份。而『鹿胎冷香丸』之聲價。不言而喻矣

主治 婦科聖藥『鹿胎冷香丸』專治經血不調。趕前錯後。經來腹痛經脈閉止。色氣不正。紫黑成塊子宮寒冷。赤白帶下。腰腿痛疼。夜不安睡。午後發燒。心跳心熱。自汗盜汗。癆病咳嗽。氣虛血亂或胸腹脹飽。飲食少思。或子宮有病多年不孕。或屢患小產。連傷數胎。以上各症。一經服用。無不立效。藥力絕大。萬試萬靈

特長及區別

本藥因含鹿胎胚胎腺、故對於婦女一切因卵巢而發生疾病者、特別有效、凡經脈不調及閉止、宮冷白帶、半產、腰腹疼、顏面早老、及因卵巢發育不良難以孕育者、更有特效、鹿胎冷香丸、乃用化學提精所秘製、非普通局方蜜丸鹿胎丸所可比、藥粒小而收效大、每盒裝二百粒

奉天鼓樓西金城藥房

價目　定價每盒大洋四元每打四十元　外埠函購貨欵先惠寄費在內

夫之淋症將其愛妻傳染致死者

泰西某醫學雜誌中揭載淋毒傳染可畏之實例數則其中有「夫之淋症將其愛妻傳染致死者」一文讀之令人懍懼且求治亦頗感困難試一讀下文卽可鑑及也

當某年之冬天氣嚴寒一日有丰貌堂々之貴紳携一美婦病態奄々到某醫院就診某紳固居某局々長之要職據述其經過乃於四年前曾留學某國紳少年倜儻不奈獨居每於暇時輒眠花宿柳遂偶染淋毒初不過由尿道時溢膿汁不甚介意繼覺疼痛難堪乃就診於某醫不旬日症頗愈紳士頗自欣慰詎翌年當新綠芽々之候其症又隨草木而復萌因再向某醫求治病愈後畢業歸國於寧家之夕其與愛妻良晤自當歡叙團欒之樂爾後漸覺其妻面色憔悴大非乍見時朱唇玉貌之神形觀其行動萎靡舉止無力面黃肌瘦寡言鮮笑初以爲必因家務紛繁操勞過度所致卽細加體察似有不然遂向其妻就問病原始猶支吾及至病已顯露乃云由子宮日下白帶下腹部時作隱痛實難堪忍紳士陡聞頗爲驚詫卽赴醫就診經醫診察結果始知爲本夫之淋症所傳染病已沉重施治已遲甫經一星期復發腎盂炎倍覺苦痛而其妻遂致一命嗚呼矣究其眞因其夫四年前所羅淋病雖當時治癒而其淋毒均蘊結於內潛伏身中一且畢業歸家盡傳之於其愛妻體內致成不治之症洵屬一可怕之實例也云々

其他有由淋病引起如肺癆膀胱破烈及各種難治之險症因而致命之青年不知凡幾且有因父親感染之淋症致蔓延及於子女初生卽二目失明等々之實例不勝枚舉試讀以上之實例細味斯症之險誠可畏也感染淋症之初時卽須服用優良之**哈郎淋濁丸**早爲治癒不然歔延一日病深一層愈亦較遲世人海有信治淋病之難而甘自棄置聽其自然者誠大誤矣因致陷於久淋者頗多若有於尿道中感覺痛癢或溢出膿汁時卽應服用**特製哈郎淋濁丸**服後於胃中卽溶解而流入腸內與腸之分泌物化合消毒力旺盛而再混入尿中侯排尿時與尿共同洗滌尿道內之毒菌以達治療之目的故雖如何頑惡之淋症必能完全治癒是**哈郎淋濁丸**爲合理的最良藥也

溢出膿汁時或感覺痛癢時除服用**普通哈郎淋濁丸**外又須將**哈郎治淋座藥**由龜頭挿入尿道外口內卽表裡兼治奏効更速此爲理想的治療法也欲知根本治療之法於每晨第一次排尿之際將其尿排入玻璃杯中而驗視卽尿中不能認出混濁物或細糸狀物是爲完全治癒之憑證也如不然患者仍宜繼續服用**哈郎淋濁丸**或使用**哈郎治淋座藥**如斯患者自細心注意繼續治療待愈後絕對無再發之虞否則少量之飲酒或一經房事其症卽時復發致成終身之累也

五淋白濁一瓶断根
哈郎淋濁丸

哈郎淋濁丸（特製）	大瓶　四元五角	中瓶　二元五角	小瓶　一元二角
哈郎淋濁丸（普通）	大瓶　二元	中瓶　一元二角	小瓶　六角
哈郎治淋座藥	大盒　一元	小盒　五角	

大連市山縣通九十一番地

哈郎良藥發售處　**順和公司**

一切疼痛　服下立止　哈郎止痛片

何種疼痛吾人最難忍也敝公司多年研究自出心裁發明一種良藥精製而成名曰哈郎止痛片如頭痛。牙痛。眼痛。腰痛。經痛。背痛。骨痛。傷風等症服用之在三分鐘之間必能治癒矣藥價每盒三角

代售處

哈郎各藥各埠大藥房均有代售

洮南興隆街和發順、黑龍江省城富山堂、奉天日本站誠昌堂、鐵嶺西門裡義和堂、奉天小西關廣濟堂、奉天小西關新新、奉天鼓樓南五州、營口永世街中西、哈市傳家甸長壽堂、安東市場通誠昌堂、遼陽西大街義和堂、北平東單街東亞

遼陽大和通安達、千金寨東街德泰興、哈爾濱道外寶球、吉林糧米行五州、安東道署街瑞祥泰、長春北門外中西、大連監部通華德泰、金州南大街康記、海城中街華西、遼寧鎮樓南大成、營口魚市口五洲、天津旭街廣濟堂

大連

諸青年競技表現熱誠 慶祝承認紀念大運會

大連全市民甚感謝善隣厚意 乘九一五佳日紛往參與參觀

大連滿洲國官民八個團體、聯合主辦之慶祝承認滿洲國運動大會、於多日籌備之下、始得於十五日之紀念日、舉行於大連運動場、當日天氣淸朗、正所謂秋高氣爽、正青年健兒展其好身手之好時機也、在十五日上午九時二十分、於音樂吹奏滿日兩國國歌之下、大會由之開始矣

當時主催方面、及來賓之列會者安藤旅順要塞司令官、御影池大連民政署長、滿洲國外交部旅券查證辦事處長玉春氏、主催方面福本會長、張本政副會長、許億年副會長、邵愼亭大連市商會副會長、徐香圃、樂業組合長、黃信之市會議員、郭子珍、高振榮、王緒興、寺兒溝商民會正副會長、張洪五青年會幹事長、矢田大連稅關監視科長、平田大連稅關全滿貿易統計部長、滿洲體育協會、林田學主事、宮本、宮畑關東廳體育研究所員、及稅關方面、加藤、宮本、野上氏等其他部日滿職員參加各小學校、公學堂、中等學校學生、並一般參觀滿日官民、萬餘人

開會之始、於音樂吹樂滿洲國歌、由張本政、許億年、張洪五氏、昇滿洲國旗、又吹奏日本國旗、由矢田科長等昇日本國旗

由福本大運動會長、致開會之辭如左

且百二十分的滿足

更幸今天的天氣晴明、可說是天高氣爽、日麗風和圍繞會場之萬餘日滿市民當表演有極有趣的競行

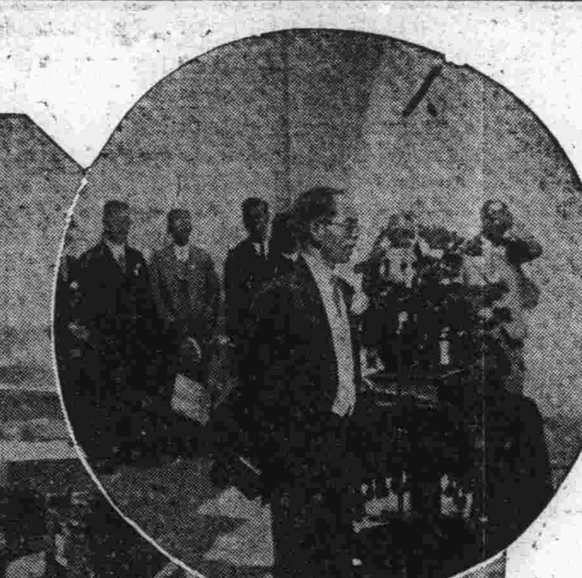

△開會之詞 福本會長

於大同元年九月十五日乃大日本帝國公式承認滿洲國之獨立簽字日滿議定書之日、此日亦實爲我等日滿兩國宜於列强環視中、互相提携、開拓國運開始之第一步之紀念日亦遠東全民族解放最有意義之日也

我等滿洲國官民、爲表示慶祝此紀念日、爲對先進日本表示民族的感謝、乃特於此日、開催此運動大會者、深信最得其所者當此祝賀之今日、蒙旅大日本人各方面、莫大的援助贊同、乃得於玆舉行完全的日滿協同全市民的合同運動會、實深深感謝、

更於參加競技之日本團體及滿洲國青年諸君、務希努力發揮諸君青之好身手則可得日滿兩國健康青年之協和、此實吾人欣喜無量者也

此次蒙關東廳、要塞司令官、滿鐵總裁、等援助、及獎勵、其他日滿官民、及各新聞社之厚情、於此謹代表主辦者、表示十二分感謝意

此次因短時間的籌備、日夜並進於籌備之委員諸君各體育場會先輩諸正之勞亦同時表示謝意

次由滿洲國外交部駐大連辦事處長玉春氏、代讀鄭孝胥滿洲國文教部總長詞(並以日文翻譯之)

△鄭文教部總長陳詞

當玆天高氣爽、萬象同欣之際、爰於本日、爲滿洲國承認第一週年紀會良辰舉行大連祝賀大運動會、余不揣而荷本會總裁之光榮、且此簇會學子、皆爲興國之中堅、意志勃口、氣度遒天、誠不勝欣快之至

夫滿洲國、乃王道之國家、率土所至、皆須表顯斯道之鴻旨、蓋王道雖稱洪大、苟尚仁愛與道德、具好善服善之眞誠自不難以顯揚、今者諸子、於民衆環視之中、競賽平素磨練之技、自必本乎履正義而不恐、守禮讓而不紊之心、此實孔大聖之所謂、君子之爭爲道義存其中焉、若夫環視之民衆、對於技術之超群者、寄以驚嘆之情、奪得錦標者、送以歡呼之聲、至如藹々和協之美風、揚溢乎此大會場、此皆好善服善之眞意表現、亦可謂爲王道眞諦之發揚也、惟冀諸子、深念在玆、能以本會之効果、移於我王道國家所期之處、更以本日之快舉、使日滿親善之程度、並加深厚、不盡感懷聊述一端、藉作祝賀之陳詞

大同二年九月十五日

宜讀鄭文教部總長陳詞畢、乃由張本政大連市商會長、讀感謝文如下

△感謝文

今天爲大日本帝國、承認大滿洲國建國一週年之紀念日、特開運動大會、俾誌盛忱、而伸祝賀、溯自我滿洲國成立、於上年三月迄今一年有半、賴友邦之指導、及援助、如種種設施、皆上軌道、且開發實業、改良教育、整理交通、鞏固國防、諸大端莫不井井有條、蒸蒸日上

日滿兩國實行親善、本共存共榮之紀念、造成滿洲樂園、東亞强國、俾三萬民衆、享受無量幸福、飲水思源、何莫非友邦所賜當玆紀念之日、預會諸牛各顯健兒身手、勇武精神參觀諸君、亦各鼓掌祝賀以表感謝友邦、首先承認滿洲國之盛意、鄙人代表敬致謝辭

大同二年九月十五日

大連市商會長張本政

次爲大連民政署長、御影池辰雄氏之祝詞如下

△民政署長祝辭

本日擧行滿洲國承認紀念日、慶祝運動大會、得述祝辭、深爲欣幸

曩者滿洲國王道立國之總是、基於三千萬民衆之意、宣言建國於天下、我日本於列國之先承認其獨立、宣明國際正義、及人類相愛之眞髓於中外、於此經一星霜、滿洲國之國禮愈固、諸般政策、逐漸入於建設之時代、則日滿兩國之關係、日益密接、誠堪慶賀者也、當此時由滿洲國方面、亦欣然而參加、主催日本方面國民親會於一場、以明朗之競技、和衷而協調、以奉祝本日之佳辰、實得其所也

尤希各位注及日滿兩國之現狀、放光輝於此記念日鼓士氣、期兩國民於一體、而寄與建設東洋永遠和平及人類共同之福祉也、謹述一言、畧作祝詞

畢、爲旅順要塞司令官安藤中將之致辭、如左

△安藤要塞司令官祝詞

敝人乃是旅順要塞司令官今常住於大連市之滿洲國官民、以及與滿洲國有特別關係之各團體、主催爲記念日本帝國於去年本月今日承認滿洲國之獨立、又爲感謝爾後日滿兩國如兄如弟協力建設王道樂土之苦心、欲永遠紀念此事、開催運動大會、敝人得參列之光榮、得與滿洲國青少年諸君相見之機會、乃敝之衷心所欣喜者也

試觀今日之亞細亞洲、以及亞細亞民族自力而立成國者、僅有日本、滿洲中國、暹羅、土耳其、此外不過二三小國而已、其中而於極東能可屈指者、只有日・滿・中之三國、若此三國、各能使其國家有健全之發達、互相協力、有無相通、長短相補、確保東亞之和平、爲謀共存共榮、則多年被歐美頤使壓迫之弱小亞細亞民族、亦可得起死回生之機、而於亞洲之天地、亦可復輝燦然文化之光、誠不爲難也

然中國土地廣大、人口繁多、國內之軍閥專橫十年猶如一日、謀私利搾取百姓之膏血以飽私腹、不圖培養民力、不策國家繁榮、故民氣不振、文化遲遲不進、名雖謂獨立國家、其實乃一種之病弱國家、無獨立國之理想與威信、於是英・美・俄各國、以中國之文化幼稚、軍閥割據爭圖私利爲機、則以巧言令色誘之、施之以一利、則以百倍等之、其專橫爲何如乎、然而歐美人之所謂不干涉內政、援助獨立、開放門戶等、皆以白種人之優越觀而愚弄中國民族永遠阻止中國之發達、而搾取豐富之資源故也、試觀中國之四百餘洲中、如滿洲國建設未及二載、人民安居樂業、百廢俱興、實罕有也、即使有之、亦不過蘇俄之共產主義與歐美經營之一二商港都市而已、而爲軍閥者與此歐美諸國結合、否認滿洲國之獨立、離間日滿兩國之提携、妨害建設樂土、尋以陰謀奸策者、結局皆彼等爲自肥私囊、搾取暴利不便之故也

蓋中國之土地、乃四億民生之土地、天然之資產、亦天之所授者也、故中國民族生於此、養於此而宜死於此也、非一部軍閥之可私者也、然犧牲民生、徒爲歐美之走狗、疏間同種文之日滿兩國、將天授之國資、使彼等專橫、此誠違逆天理人道、敝人爲中國民族及東亞全局、深慨恨其無道者也

如斯日本帝國、鑑之世界大勢、決意排出英米以及其他國之邪見、脫退國際聯盟、使亞洲民族大同團結、共謀發展、將東洋文化之精粹美點、日趨向上復以矯正各國之偏見爲理想、玆以滿洲國建國爲機先以兩國相携相助、於滿洲作出模範樂土、漸使中國四百餘洲、望風覺醒、此乃日滿兩國之同爲傾心者也

回想吾關東州、自日本帝國施政以來、已三十年、州內之民、已於日本德政之下、享受文化治安之恩澤、較之張學良政權時代州外民生活之情況、則天地相差、一目瞭然、然而今日當日滿合作建設樂土之機、州內之滿洲國青年諸君、宜以其智能教養、貢獻與日滿合作之偉業、使滿洲國三千萬民族、急享王道政治之幸福、如斯者誠、爲青年諸君應盡之義務也、漸而引導中國四億之民生、日早一日、解除橫暴專之軍閥之惡政權、使日・滿・中三國攜手同謀國家健全之發達、復興東亞民族之精神、使其隆盛此等責任、皆吾關東州內之青年諸君所共同負擔者也

日本帝國自古來、即以世界正義爲標準、若有擾亂東洋和平之外敵、不問其爲誰、以保全東亞民族與日本自身、必捨身當之、而如斯等之覺悟及實力、已早具備矣、於三十年前曾擊退俄國侵畧東洋之勢力、將滿洲由白種人手奪還中國、將來若英・米・俄等有再次破壞東亞之平和安寧時、日本帝國既賭國家之存亡、亦必爲正義人道、毅然膺懲、現今吾日本帝國已整備齊矣、安能讓步逡巡乎

所希望者、滿洲國宜早一日、具備有實力之完全獨立國家、使中國全土醒悟世界政局、日・滿・中三國協力共圖國家之健全發達也、敝人今當滿洲國官民各團體相集開催紀念運動會、深表敬意與謝忱、且如前述對於滿洲國之青年諸君、實有希望、將敝之亦微之於物、是以寄贈優勝杯、畧表衷忱、惟望學生諸君、各發揮其勇壯活潑之精神、作運動競技、同時將敝所述之精神、宜銘之於肺內、畧述蕪言、以爲祝詞

△紀念承認一週年

爲保持東洋之平和、須使滿洲國完全發達、此件已成不可移之事實矣、曩日日本爲此件、曾數次並國運奮鬪、特於日俄戰爭時不惟滿洲居民、即英美諸國亦理解日本之正義、暗裏皆不辭勞援助日本、但時過境遷、歐美諸國將過去之節忘却、或以偏狹之利害關係、將日本之正義行動、强爲曲解、且與不顧民利之中國軍閥、相謀欲陷日本、其惡風潮、亦如朝霧覆遮中國全土、今又欲擅動與日本有特殊關係之滿蒙矣、彼暴虐無道之張學良、終忘此恩、覺爲睡天之愚、至此則天刑忽降、以宣布神聖皇道之吾日本軍隊、擧胄一擧、則彼等直如朝露、轉瞬間消滅無形、是則順天意人心、建設最有光明之滿洲國、於是不惟滿洲三千萬民衆受天之福音、可得蘇生、亦實爲天授日本多年費心血之報酬也、於是則承認滿洲國之聲、爲日本朝野之贊同、致使自建國以來三千餘載數次爲東亞和平犧牲之大和民族、爲擁護滿洲國、由不正義之國際聯盟脫退、今後宜努力邁進以固國基、如斯堅固不拔之信念苟日本國能存在、雖他方出乡如何、亦決不能爲彼所遷今日之中華民國、多年尙迷夢不醒、勢如彷徨於雲霧之間、誠可憫之、但滿蒙之黎明曙光、不日中亦必消散其雲霧、以使其由長夜夢中醒悟、若彼等順天聲民語自醒時、則東洋平和之基礎、於日。滿。中三者談笑之間、可確立矣、若其不幸、雖天聲民語失、亦不醒悟、不明有無得失、不辨是非善惡、如斯者久、恐天再遣使下降亦未可知、但無論彼等若何、吾等當使滿洲國健全發達、以促其醒悟、救其於厄難之中、吾儕其可勉諸

安藤司令官之致詞、由旅順高公附屬公學堂教員于長運氏翻譯之、後即宣布、開始競技

△第一次

第一回

△成年組八百競走

第一、森福　成績二分十九秒

第二、孫德麟

第三、劉作福

第二回

第一、井上　成績二分十六秒

第二、大塚

第三、木村

第三回

第一、濱田　成績二分二一秒

第二、布施

第三、于淸溶

第四回

第一、三隅　成績二分廿六秒

第二、中正

△第二次　提燈競走

第一回

第一、三原、第二、西久保

第三、神尾

第二回

第一、福元、第二、秋月、

第三、周茂平

第三回

第一、渡邊、第二、笹岡、

第三、李治祿

第四回

第一、西村、第二、乙藤、

第三、孫通善

第五回

第一、濱田、第二、橋口、

第三、王國誠

△第三次　成年百米競走

第一回

第一、劉元盛、二、葛、西正夫

三、秦恩昌

第二回

第一、花村、二、趙欽昌、

三、蔣喜德

第三回

第一、井上、二、李久、三

吉村

第四回

第一、武內、第二、趙文傑

三、王國誠

第五回

第一、三原、二、浦野、三

呂作富

第六回

第一、吉村、二、石田、三

于淸溶

第七回

第一、伊藤、二、西村、三

宮崎

第八回

第一、濱田二、任德立三、

國岡

第九回

第一、田中二、威三、笹岡

第十回　少年百米

第一、夏水泉二、繼長安三

孫宗讓

第十一回

△成年組百米選手

第一、許興群(大青)　成績十一秒八

第二、夏樹福(大青)

第三、衣茂芝(大商)

△第四次

△成年鐵球選手

第一、李顯亭(大青)　成績十一米十五

第二、于淸溶(大青)　成績十米九四

第三、劉子恒(電鐵)　成績十米六十

正午休息半小時午餐、午後再開始

運動場忠靈塔往復長途競走及持球競走四百米接力「稅關」外交部、青年會、電電、中央銀行「及「國際」瓦斯、滿電、消費」「海運」海務、埠頭、華工」等

△千米接力

大警、小警、沙警、水警消防署等

其他各新聞社之接力、及選手之八百米接力、選手二百米、等在下午、在高脚會

入場遊行、太平歌、及具加爾丸之船員遊行等、場內有學生騎馬戰、足球、橄欖球(拉式足球)合同體操等、到下午四時半閉會授與優勝銀盃、並閉會之辭、三唱萬歲、而終了云

△寄贈優勝盃

一、要塞司令官盃(滿人團體對抗競技)

一、滿鐵總裁盃(男子中學校對抗千米繼走)

一、大連稅關長盃(警察對抗千米繼走)

一、大連市商會長盃(滿鐵傍係會社對抗四百米繼走)

一、旅劵查證所長盃(海關係對抗四百米繼走)

—寫眞—

一、福本會長致開會詞

二、玉春氏代讀滿洲國鄭文教部總長陳詞

三、安藤要塞司令官祝詞

四、張本政氏讀日本承認感謝文

持旗歡呼聲振全市 慶祝式後遊行

承認滿洲國一週年紀念 軍警學紳各界參列盛會

大連市日本人時局後援會主催舉行之承認滿洲國一週年紀念祝賀會、於九月十五日上午十時、開會於大連市中央公園滿俱球場

是日天氣晴朗、金風送爽、凉氣吹來之下、日滿各團體集會達五六萬人

出席者、有御影池民政署長小川大連市長、高柳中將、山西滿鐵理事、石井大連署長、大塲小崗子署長、牧田沙河口署長、大內市會議長若月市會副議長、小野上原各市會議員、森本地方法院長岸憲兵分隊長、高田商工會議所會頭、岡野市助役、各新聞社代表、數百人外、有爲大連市日滿中小學校、尋常小學校、伏見台小學校、朝日小學校、日本橋小學校、常盤橋小學校、大廣場小學校、春日小學校、松林小學校、南山麓小學校、嶺前小學校、伏見台公學堂、土佐町公學堂、職業教育部、大連育成學校、實業學校、大連第一中學校、第二中學校、商業學校、神明高等女學校、彌生高等女學校、羽衣高等女學校、女子商業學校、大連技藝女子學校、大田女子技藝學校、各團體、及一般市民總約四五萬人每人均手執日滿兩國小旗、一時該宏大之滿俱球場、大有人滿之患

於定刻十時開會、由岡野市助役發言、宣布開會、首爲小川市長之式詞、大意爲祝賀

滿洲國一週年紀念、並希望今後日滿兩國民之親睦經濟提携、以謀日滿共存共榮、互相親愛、則可確保日滿之和平、際此滿洲國一週年紀念之良辰、於此盛大祝賀之下、深盼日滿兩國民、今後一體同心努力、俾得滿洲國國勢日隆、不盡期望、略述數語以作式辭

其次、爲御影池大連民政署長之辭、乃由軍樂隊奏滿洲國國歌畢、乃由小川市長、發聲三呼滿洲國萬歲畢、始行閉會、由帝國在鄉軍人之引率、並大連警察署騎馬警官之開路、全參加日滿市民執旗行列、於市內各街巷、以宣揚此盛大之紀念會、到下午一時盛會始行中解散云

大塲警局長 廿四日到任

新任關東廳警務局長、大塲鑑次郎氏、於廿日自東京出發、廿四日乘貝嘉爾丸入港抵連即行赴旅順

橫行大連之四匪徒 三名現落法網

大連警察署司法係 正嚴重審訊餘罪中

橫行西部大連之四匪徒、於十三日被大連警察署司法刑事、逮捕三名、自去年以來頻行發生之强盜事件、迄今始行解決、犯人

主魁西山會西山屯東北一五前衞生研究所臨時傭人王鳳鳴(三二)聶鴻芝(二九)王發田(一三)、逮署嚴加鞫訊後、供認於七年一月、曾强搶西崗街五十三番地吳兆慶、將家族全部綁起、强奪小洋廿餘圓逃去尙有餘罪、繼續嚴審中

小孩赤痢 患者續發

時當秋冷、市內各方面、赤痢患者續出、月初以來、大連署管內、既已發生四十餘名之患者、又於十一日之一日間、續出新患者六名、均係幼兒、現成爲恐怖時代、比去年同期之患者累計、本年九月十日、現在五十數名、於去年十一月中、大連署衞生係調查新發生患者數、如左

△龍口四方街二七(船中發生)岸本康雄(三)△須磨町五二千秋哲三(八)△薩摩町三六高本千壽(三)△鳴鶴臺池上泰博(五)△近江町四四灣邊庄次郎(一七)△播磨町三五岡田薰(五)

法院事項

△起訴▽

△原告 關雲亭 被告姜泉深 請求貸欵金三十五圓九六

大連信濃町三十三番地假座帝國館原址

連濱大舞台

(電話六九五四)

(每晚准定六時開演十一時止　昭和八年九月十五日星期五)

著名文武老生　陳麒麟　趙寶慶　劉慶武　武松殺嫂

初次來連古裝青衣花彩　景艷芳　最　玉峰　秀芳　佩芳　特別拿手傑作　麻姑獻壽

著名青衣古裝花彩馳名伶界泰斗文武鬚生　楊瑞亭　王蘭芳

重金禮聘全國馳名文武名工做工鬚生　麒麟童

平津馳名勇猛武生　張竹軒

坤角老生時派小生　湯桂芳

趙寶慶　景玉峰　周五寶　劉斌崑　劉韻芳　景秀芳

魏全祥　劉慶武　袁永林　李少春　馬蘭亭　筱蘭蓀　崔香亭　景佩芳　張振亭　韓連奎　張少亭　黃玉

前部　蘇秦張儀六國拜相

大連西崗平和街二六番

天成號百貨店

新築落成大減價七天

八五扣

陽曆九月十五日起 陰曆七月廿六日起

陽曆九月廿一日止 陰曆八月初二日止

電話長六〇五八番

本飯店開設在大連西崗平和街壹番地即一號對過

東北飯店專門西洋大菜東亞雞素燒廣告

(電話二三六六番)

啓者敝飯店自開幕以來蒙各界熱心關愛殊甚感戴惟前開張急促設置諸欠完備幸荷惠顧諒原諸君甚深愧慽敝飯店爲擴充營業並報答諸君關照起見重新由學省聘請超等廚師加添英法大菜另行增設西式廳座屋宇宏闊新式電扇煥然神以備諸君大小宴會並隨意小酌一切取價特別從廉及新聘廚師刻已來號任事惠顧諸君請嘗試之當知言之不謬也價目列後

套三大菜小洋一元二毛

套四大菜小洋一元四毛

特備西洋便飯及隨意小酌咖啡麵包食堂以備諸君消遣遠近小賣隨意外送甚爲便利、諸君便飯套三大菜每位小洋六角均在內、但午前十二時至午後二時午後十一時至二時

本飯店主人啓謹

△大連社交舞踏研究所

招募學員分普通、出張、特別教授(遠方出張教授另議)簡章郵費一分即本　大連市惠比須町一七六　指導陳觀賀馬源昭

經濟

倫敦大條期長現不變 鈔票晚市益傾跌
紐約孟買均長標金市氣惡作
滙兌中美日美英俱行提漲

據本報十五日專電、海外市況、倫敦大條、期長現不變、現市仍爲十八便士十六分三、期市爲十八便士十六分五、紐約孟買均長、紐約爲三十八仙四分一、孟買爲五十六盧比十六分九、各國滙兌中美提高五十仙、爲二十九弗七十五仙、日美提二十五仙、爲二十七弗整、英美則提三仙四分一、爲四弗六十二仙二分一、本埠鈔票、張而復疲、査十五日前場開盤、現市一千一百三十四元(妥二百五十萬)、期市一千一百三十五元、(妥一千一百八十八萬)、金對洋一二一三五、鈔對洋一三七三〇、大洋對鈔九五、〇〇云、上海十五日電訊、海外銀價出於豫料以上之暴騰、諸材料亦追隨堅挺、標金市氣惡作、賣付蜂起、金價一再傾疲、美匯存付仍爲一部投機家之訂空、日外銀行方面不時出賣、價張傾疲、東匯期來期美國銀行空至一〇九、七五、低處大連帮之一存付與神戶美匯兌來電稍高、一般賣價提至一〇九、二五〇云

膠濟路收入激增
八月收入達百餘萬元

南京訊、膠濟路業務、近見起色、八月收入、客運二六〇〇六三元四角九分、貨運六八〇三三八元零九分、雜項收入五五〇元五角六分、共九四零九四二元一角四分、連同附加二成、達一百餘萬元

察綏一帶擬設邊疆銀行

南京訊、蒙委會以內蒙交通阻滯、年來受各種影響、金融凋敝、爲謀調節察綏蒙民金融起見、擬在察綏一帶設邊疆銀行、現已由蒙事處擬具計劃、於五日交邊事研究會討論、將與關係各部詳細磋商、籌集基本金、派員籌備云

朝鮮份統計 貿易呈出超
有史來第一次

漢城電訊據今日發表之統計、八月間之入口貨價爲四百五十萬元、出口六百萬元、出超達一百五十萬元、此爲朝鮮有史以來之第一次出超云

日大藏外務商工各省 研究經濟對策
關稅政策將大事改變

(東京電)大藏外務商工等省各關係者、以應付世界經濟會議決裂後之新世界經濟、須大事改變關稅政策、故擬於從事會商後、即向下屆議會、明示採取如左之方針、

一、關稅戰爭有隨經濟單位擴張之激烈化、而行開展之象、故日本宜預想其形勢最惡之時、而就次述對策加以考慮、甲、可否附與藏相或商相以關稅獨裁權、乙、可否設置報復關稅、丙、可否採用複稅關稅

二、隨日滿經濟單位形成之進展、有改修關稅政策之必要、故宜於現時起、從事研究其對策

三、現行百分之三十五之從量加稅、係屬處理去秋以來滙價低廉情勢之非常手段、但邇來情勢既生變化、而匯價亦復相當漲高、則上述百分之三十五之附加稅、是否適合於新情勢、自應重加研究、蓋以現痛感其有就課稅品目作個別的研究就之必要也

朝鮮產洋灰 向滿輸出旺盛

滿洲國都建設用朝鮮產洋灰之輸出商約、本年春以來已突破三十萬袋、尙繼續大批向朝鮮提送商約、一方限鮮內需要出貨難不被緩和時向滿洲之輸出必呈盛況云

上海現存銀增加

(上海電訊)九月十四日上海當地存銀、比前週示有如左之增加

兩銀 增加五十九萬三千兩

元銀 增加二百八十萬元

太平川稅局 令用統稅簿
各商擬請捷法

本街稅務事、爲遼雙稅局所轄、設有分所、辦理一切、於前該分所通知各商、另立帳簿、將所有統稅貨物、各商已於月之六日、自鄭家屯某印刷局置妥、但因種種手續、特以煩雜且因本街率皆小本營業、無司帳者居多、不明手續、勢必錯誤、該商等有見及此、擬向稅局懇請提便辦法、尙不知能否請妥云

蘇俄經濟檢討(續)
(道爾登原著 紀文勳譯)

此後便是計劃的上呈時期(Mounting of the plon)從八月五日到九月十五日、中央計劃部根據各工業及各區域對第一次草案修正的建議作成一個修訂的草案、提交最高委員會、(Council Of Commissass)預備這個草案的時候、中央計劃部由他自己的專家所組織的暫設委員會、和其他委員會的代表輔助、綜合的工作由中央計劃局辦理、這是中央計劃部主要部分之一、此後最高委員會審查中央計劃部的修正草案、經過審查之後在年底由中央計劃部提出最後的計劃、關於信用的問題、國家銀(Gosbank)行的行長在最高委員會有地位、他的勢力等於財政委員會的副主席、及勞工及國防會(Sto)的會員、他還能出席暫設委員會、工業銀行的行長不能出席於暫設委員會、(TemporaryCommission)所以不能參加製造計劃

關於工業的地帶問題、第一次五年計劃的目的是造成多數中等的工業中心、在第二五年計劃、仍然繼續這個目的、籌劃着在中央亞細亞和其他的地方造成新工業中心、這些地方在以前的工業化的程度很低

根據第二次五年計劃的決議、在一九三七年的末尾、消費貨品出產率(Sate of output)增加三倍、生產貨品增加兩倍半、在連接的地帶、天產及計劃要取聯絡、最末要取消社會的階級、消費貨品的口糧一制度、(Sationing System)要取消、計劃在一九三七年的末尾、私人商場完全消滅、那時每一種貨品只有一個價目、由政府隨時規定

我還聽說、這個計劃的製成、上下一齊努力一中央計劃部的第一次草案送到每一個工廠和每一個集產農村討論、在第二五計劃、這種情形更爲顯著、因此、有樣一個口號、全民共造計劃、(Millions Make The Plun)

五

現在我從莫斯科轉到克齋看一看地方首都的計劃步驟、從經濟上看、在帝俄時代、韃靼共和國是被忽略的地帶、這裏沒有工業、除非爲軍隊製造的肥皂和皮子、也沒有鐵路與河上運輸、雖然包括三條航行的河流、農業程度很低、教育和文化的機會很少、特別是韃靼旗的人民、據說、現在已經有很大的進步、以補助這些缺點、在最近的將來、確有很大的希望在韃靼共和國裏、輕工業較重工業易於發展、所以這在第二五年計劃中是一個非常好的地方、

前幾已經談過決議案的根據韃靼共和國也和其他蘇聯的地方一樣、預備了一個詳細的計劃、他們再三和我說、全民共造計劃、並非幾個坐在莫斯科的人所能包辦、共和國裏的四十三個行政區域每一區域都有一個地方計劃由共和國的中央計劃部彙集以後再送交莫斯科、克齋的報告者告訴我、這種或是類似的計劃、在原則上中央採納、細目上也許有修正、中央政府所注意的是工業最適的分配方法、以及相連的地帶的聯絡計劃、莫斯科遣送專家計劃視察隊、到各處考察並確定這些計劃是否切乎實際、這種視察警正到了克齋該隊包括五人、經濟工業化學的專家、金屬工業、運輸及電氣、他們航空來的、停留了七天、把韃靼計劃改了幾點、最主要的一點是以電力廠代替修路機器廠、把修路機器廠設置在臨近地方、視察隊在六月二十日航空他去、他們在起始周遊之先在莫斯科住了一個半月、研究各地方送來的計劃

法國對滿投資家 抵哈實地調查

日法對滿洲投資團之法國資本家歐理維愛、頃由東京經長春抵哈爾濱、語記者曰、此次來哈、係爲開發滿洲資源、特來實地調查、最近在東京組織之日法對滿投資團、須維繼續具備、內容正在考慮之中、藤村男本擬同來、因事中止、日法對滿投資團之資本、有傳十億或百億者、均非事實、惟法國資本家極注意滿洲問題、則係事實

錦縣縣公署佈告 銀行不設分號
省署奉財部令轉令各縣

錦縣公署、頃出佈告略謂、爲佈告事、案奉省公署訓令、奉財字第九零一號內開、案奉財政部第二三一號訓令、對於新設銀行、應照左列方針辦理等因、奉此除分行外、合行抄同原令、令仰該縣一體知照、此令附抄發原令一紙等因、奉此除令商會外、合將原發方針錄後、佈告周知此佈

計開

一、不問如何商號、亦不論獨立之行號、與在外國總行之支行、凡營左列業務之任何一項者、當其新設之時、不許各地方官廳批准、須使其呈候本部核准

一、收受存款及貸放款項或票據貼現併營者

二、辦理匯兌業務者

三、以營業爲目的收受存欵者

二、錢莊、貨莊、等僅爲從事換業務、貸放款項時、無須呈請本部核准、而在各地方官廳辦理、亦無妨云

京滬滬杭甬 付債之計統

滬訊、京滬滬杭甬兩路管理局近日發表本年一月至八月份兩路償付中英公司銀外債本息統計如下、(甲)京滬線、(一)二月十四日、還廣九鐵路墊欵尾欠八三、六九五、五七元、(二)三月三十日、還購車借欵第一期本金一、一四七、八一五四八元、(三)八月十日、還小票餘利二七〇、〇〇〇元、(乙)滬杭甬線、(一)三月三十日、還第二十七期債本二八七、四一九、〇一元、(二)五月十七日、還第三十期債息一二一、二二四、七七元、(三)五月三十日、還第二十七期債本一六一、三四、五四元、(四)五月三十日、還第二十期債本一六〇、〇〇〇元、(五)五月三十日還第二十期銀行佃金一、一一五、〇〇〇元、(六)八月九日、還第二十八期債本四〇、〇〇〇元、總計一、七二六、〇九九、三七元

第二回滿洲農產物收穫量豫測(三)

一、黃豆 △豫測收穫量

地方別	耕作面積(陌)	陌當收量(瓩)	收穫量(噸)	前年推定實收量(噸)	增減(×印減)(噸)	以上年做○增減比例
(南滿)						
奉天以南地方	三七八、六六〇	一、二九七	四九一、二〇〇	四二一、〇九〇	七〇、〇三〇	一一七
奉山線地方	七七、八二〇	一、〇七一	八三、六五〇	七二、九一〇	一〇、四四〇	一一四
開原地方	三二三、八二〇	一、三四二	四三四、五七〇	三八三、五五〇	五一、〇二〇	一一三
瀋海線地方	一一三、六二〇	一、四七三	一六七、三六〇	一七二、八四〇	×五、四八〇	九七
長公地方	四二六、二五〇	一、四五〇	六一八、〇六〇	五三六、一六〇	八一、九〇〇	一一五
四洮線地方	一一七、六四〇	一、〇九一	一二八、三五〇	一一四、八八〇	一三、四七〇	一一二
吉長線地方	二七三、三一〇	一、四九四	四〇八、三三〇	三七七、九八〇	三〇、三五〇	一〇八
間島地方	八五、五五〇	一、四三一	一二二、四二〇	一〇八、〇七〇	一四、三五〇	一一三
小計	一、七九六、六七〇	一、三六六	二、四五三、五六〇	二、二八七、四八〇	一六六、〇八〇	一一二
(北滿)						
北鐵南部線地方	三七七、九九〇	一、二八八	四八六、八五〇	四四九、九〇〇	三六、九五〇	一〇八
哈爾濱附近	九、五三〇	一、二四五	一一、八六〇	一一、三〇〇	五六〇	一〇五
北鐵東部線地方	四〇〇、三三〇	一、二四四	四九八、〇一〇	四一七、一六〇	八〇、八五〇	一一九
松花江下流地方	三三一、八〇〇	一、二六五	四一九、七三〇	二六九、一七〇	一五〇、五六〇	一五六
呼海線地方	三六八、四三〇	一、二六〇	四六四、二二〇	二六六、三八〇	一九七、八四〇	一七四
北鐵西部線地方	二五二、三六〇	一、二四四	三一三、九四〇	三一〇、〇七〇	三、八七〇	一〇一
齊克線地方	三八〇、七一〇	一、二八五	四八九、二一〇	三一九、一七〇	一七〇、〇四〇	一五三
北部其他地方	六八、六六〇	一、一五〇	七八、九六〇	三七、二六〇	四一、七〇〇	二一二
小計	二、一八九、八一〇	一、二六二	二、七六二、七八〇	二、〇八〇、四一〇	六八二、三七〇	一三三
合計	三、九八六、四八〇	一、三一四	五、二一六、三四〇	四、三六七、八九〇	九四八、四五〇	一二三

商情

本埠特產(十五日前場)

▲大豆

限月	開盤	收盤
袋		
九月	四、二三	四、二三
十月	四、二九	四、二六
十一月	四、二〇	四、二〇
十二月	四、一七	四、一四
一月	四、一七	四、一六

▲豆餅

限月	開盤	收盤
現貨	一、三〇〇	一、三〇〇
九月	一、二九〇	一、二九〇
十月	一、二八五	一、二八五
十一月	—	—
十二月	—	—
一月	—	—

▲豆油

限月	開盤	收盤
現貨	三、八〇	三、七五
九月	三、八〇	三、七七
十月	三、八〇	三、七七
十一月	三、七七	三、七七
十二月	—	—
一月	—	—

▲高粱

限月	開盤	收盤
現貨	一、八九	一、八八
九月	一、八八	一、八八
十月	一、九六	一、九七
十一月	二、〇〇	二、〇〇
十二月	二、〇四	二、〇四

▲大豆(十四日後場)

限月	開盤	收盤
袋	四、三五	四、三三
九月	四、三三	四、二九
十月	四、三三	四、三二
十一月	四、一九	四、一五
十二月	四、二六	四、一六
一月	四、一九	四、一七

▲豆餅 ▲豆油 ▲高粱(十四日後場)

品名	限月	開盤	收盤
豆餅	一月	四、一七	四、一六
豆油	現貨	三、九〇	三、九〇
高粱	現貨	一、八九	一、八九
高粱	十月	二、〇三	二、〇三

本埠錢鈔(十五日前場)

▲大連鈔票

	開盤	收盤
現貨	二三、四〇	二一、〇〇
高	二三、五五	二〇、五五
成交額		二五〇萬
近期	—	—
高	—	—
成交額		萬
遠期	二三、五〇	二一、二〇
高	二三、七〇	二〇、四五
成交額		二八八萬
十時 鈔對金	[illegible]	[illegible]
十二時 鈔對洋	[illegible]	[illegible]
三時 金對洋	[illegible]	[illegible]

▲大連鈔票(十五日後場) 現貨 二二、八〇 [illegible] 二二、五〇

電報滙兌(十五日)

項目	行市
倫敦銀塊	一八便士十六分三
同期市	一八便士十六分五
紐約銀塊	三八仙四分一
孟買銀塊	五六留比十六分九
英美匯兌	四弗六二仙二分一
日美匯兌	二七弗〇〇
中美匯兌	二九弗七五

▲美棉

限月	行市
現貨	九仙五五
十月	八仙三七
十二月	九仙五七
一月	九仙六六
三月	九仙八五
五月	九仙九八
七月	一〇仙一三

▲印度棉花

品名	行市
奔哥爾	一六八盧比
布牢其	一九六盧比
奧姆拉	一五四盧比

▲神戶滙兌

	買	賣
日米	二六弗八分七	二七弗八分一
午正	弗分	弗分

▲匯豐掛期(十五日)

	行市
日滙	一〇八元五〇〇
英滙	一先令三便士二五〇〇
美滙	二九弗三七五

▲上海標金

	行市
開行	八〇一元五角
最高	八〇三元三角
最低	七九五元四角
收盤	元

▲上海外匯

	賣	買
東匯	一〇八元七五〇	一〇九元二五〇
英匯	一先令三便士四七五	一先令三便士五〇〇
美匯	三〇弗六七五	三〇弗二五〇

商品市場(十五日前場)

▲大阪三品 前場開盤 後場收盤

限月	前場開盤	後場收盤
九月	[illegible]	[illegible]
十月	[illegible]	[illegible]
十一月	[illegible]	[illegible]
十二月	[illegible]	[illegible]
一月	[illegible]	[illegible]
二月	[illegible]	[illegible]

▲大阪三品(十五日後場) 前場開盤 後場收盤

限月	前場開盤	後場收盤
九月	[illegible]	[illegible]
十月	[illegible]	[illegible]
十一月	[illegible]	[illegible]
十二月	[illegible]	[illegible]
一月	[illegible]	[illegible]
二月	[illegible]	[illegible]
三月	[illegible]	[illegible]

▲大阪棉花

	開盤	收盤
現貨	五二、九五	五二、九〇
定期	五五、一〇	五五、〇五

▲大阪期米 ▲東京期米 ▲仁川期米

品名		開盤	收盤
大阪期米	現	[illegible]	[illegible]
	中	[illegible]	[illegible]
	期	[illegible]	[illegible]
東京期米	現	[illegible]	[illegible]
	中	[illegible]	[illegible]
	期	[illegible]	[illegible]
仁川期米	現	[illegible]	[illegible]
	中	[illegible]	[illegible]
	期	[illegible]	[illegible]

▲神戶豆餅 十一月 三、三九 十二月 三、四〇

▲大連股票 五品期 二六、九〇 豆新期 — 錢鈔期 —

▲同短期 五品期 — 豆新期 — 東新期 — 高 — 錢鈔期 二〇四、一〇 二〇四、一〇 一〇一、九 一〇一、九 二六、六〇

北地行市(十五日前場)

▲橫濱生絲

限月	前一節	前二節
九月	[illegible]	[illegible]
十月	[illegible]	[illegible]
十一月	[illegible]	[illegible]
十二月	[illegible]	[illegible]
一月	[illegible]	[illegible]
二月	[illegible]	[illegible]

▲印度麻袋

品名	行市
綠扛袋	二三留比八分三
監扎袋	二六留比〇分〇
滙兌行	七八留比四分一

▲奉天奉票對金票 現貨 五、六〇〇

品名		開盤	收盤
(奉天國幣)	現貨	一〇七、三〇	一〇七、五〇
	定期	—	—
	高	—	—
▲開原國幣對金票	現貨	一〇七、四〇	一〇七、五〇
▲新京國幣對金票	現貨	一〇七、二〇	一〇七、二〇
▲哈爾濱國幣對金票	現貨	一〇七、四五	一〇六、九五
▲安東國幣對金票	現貨	—	—
(安東)(平銀)	現貨	[illegible]	[illegible]
	滙兌	七四、〇〇	[illegible]
	當限	[illegible]	[illegible]
	高	[illegible]	[illegible]
	遠期	[illegible]	[illegible]
	高	[illegible]	[illegible]
哈爾濱(大豆)	九月	[illegible]	[illegible]
	十月	[illegible]	[illegible]
	十一月	[illegible]	[illegible]
哈爾濱(小麥)	九月	[illegible]	[illegible]
	十月	[illegible]	[illegible]
	十一月	[illegible]	[illegible]
國幣 ▲公主嶺錢鈔現貨		一、〇九〇	一、一〇

各地發送量

站名	大豆	高粮	豆餅	雜粮
▲開原	二四車	二車	車	七車
▲公主嶺	車	車	車	車
▲四平街	一〇車	一車	車	三車
▲新京	七車	一三車	車	二〇車
▲大連	六四車	二車	車	二七車

李濟東律師法律事務所廣告

敬啓者本律師負笈東瀛已逾八載藏身宦海瞬届十年當解組以歸來願效勞於社會際庶政改革之始正法制昌明之日若云保障民權固所不敢藉此研究法學其式庶幾爰將執行職務開列如左如蒙教益至爲幸甚

一、代理民刑訴訟法所付與一切職權

一、代證明契約遺囑及其他文件

一、代辦非訟事件及其他法律行爲

一、代訂契約並辦理公斷和解及其他法律文件

一、代辦依法保護產權事宜

一、代理滿日關於民刑訴訟及各項非訟事件

奉天事務所 商埠地一經路七緯路五號 滿電話二三〇〇號

律師 李濟東 啓

本社啓事

逕啓者茲委任唐潤之君爲大連總派報處長嗣後各界如有訂閱報章或刊登廣告者希與唐君接洽可也此佈

啓者鄙人久蒙遠近紳商各界格外關垂曷勝銘感今又承滿洲報社委以大連總派報處長之職誠恐才疏學淺不堪勝任深望新知舊雨倍前援助是爲所懇謹將外勤人員氏名列後望祈各界注意爲

外勤經理 王君一

外勤派報 殷乃普 宋秀岩

收欵員 唐有忱

滿洲報大連總派報處 處長 唐潤之 謹啓

大連市三春町 長電話九四五六番

瀋陽有聲電影院

四經路・七緯路・(電話五一七一三)

九月十四日至十六日……星期四至星期六……

旖膩醉人 醇美馥郁 無可比擬 妙不可言

路易斯東雪莉福司保羅陸加三大名星精心合串環球公司最新出品

綺豔中之綺艷 諧趣中之諧趣

郎情妾愛

◇迂夫子與小白臉奪美既失佳人、復被捉將官裏去、迂夫子之不自量可算咎有應得

◇醉判官既戲弄迂夫子復幫忙小白臉、更正點鴛鴦譜、醉判官可算是生害提活月老

本片完全以小動作取勝艷趣無窮、美不勝收、以前任何之愛情片、不能及其萬一之趣、情節想入非非、表演妙到秋毫、描寫入微之處、輕倩儁麗之機、所謂不一字、盡得風流、此片有之

新世界電影院

◇陽曆九月十三日起◇連映四天◇

五集加映有聲片蒙觀者讚美今又選擇轟動中外三本有聲片比前更強十倍

六集 火燒紅蓮寺

不日放映 明星出品 全部有聲 銀星幸運 失戀 四郎探母

◎下期接映◎ 七集紅蓮寺

大阪商船出帆

●開往天津
▲日東丸 九月十九日
◎江龍丸 九月廿六日
▲志摩丸 十月三日

●開往橫濱(掛今治)
▲志摩丸 九月十七日
▲日東丸 九月廿四日
◎江龍丸 十月一日

●開往門司神戶大阪
▲西亞得爾丸 九月十六日
▲亞米利加丸 九月十七日
▲烏拉爾丸 九月十八日
▲哈爾濱丸 九月二十日
▲特克馬丸 九月廿一日
▲香港丸 九月廿二日
▲烏斯利丸 九月廿四日
▲貝加爾丸 九月廿六日

●開往上海福州基隆高雄
▲盛京丸 九月廿四日
▲長沙丸 十月六日
▲福建丸 十月十四日

●開往紐育
▲山陽丸 十月十三日

◎印不載客

大阪商船株式會社大連支社 電話四一三七番 三九一四番
奉天出張所電話三二一三九番
新京出張所電話二一一三九番

大連汽船出帆

●開往青島上海
▲奉天丸 九月十九日
▲大連丸 九月廿三日
▲天奉丸 九月廿七日

●開往天津(塘沽止)
▲天津丸 九月十七日
▲天汐丸 九月十九日
▲長平丸 九月二十日

●開往安東
▲天汐丸 九月廿三日

●開往龍口
▲龍平丸 九月十八日

●開往長崎基隆高雄
▲山西丸 九月十六日
▲山東丸 九月廿五日

●開往新瀉伏木敦賀
▲河北丸 九月廿一日

●開往芝罘清津雄基
▲遼河丸 九月十六日

●開往大阪神戶(營口出帆)
▲龍鳳丸 九月十七日
▲長順丸 九月廿六日

大連汽船株式會社

專屬貨客經理店 大連市敷島町永和公司 電話七八六八・七二七五

阪神航路專屬貨物經理 台灣航路荷客取扱店 澤山兄弟商會 大連敷島町 電話五二六五、四六八一番

阿波共同汽船出帆(大連)

▲十六共同丸 ●開往芝罘威海衛青島 九月二十日
▲卅六共同丸 ●開往芝罘威海衛仁川 九月二十日
▲長山丸 ●開往天津(塘沽止) 九月廿五日
▲長山丸 ●開往仁川鎮南浦 九月十九日
▲十八共同丸 ●開往芝罘 九月十九日
▲廿六共同丸 ●開往仁川 九月十九日(入渠)

阿波國共同汽船株式會社 大連市山縣通二〇〇番地

惠通行出帆 大連支店

▲利通號 ●開往芝罘威海衛仁川 九月十六日
▲神祐丸 ●開往安東 月 日
▲福壽丸 ●開往芝罘 九月十八日
▲照國丸 ●開往門字今尾 九月三十日

惠通行 電話六二一八、三八五一

政記輪船出帆

●開往芝罘青廈港廣
▲永利號 ●開往芝罘 九月十六日
▲英利號 ●開往天津 九月十八日
▲勝利號 ●開往南京 九月十七日
▲泰利號 ●開往青島 月 日
▲有利號 ●開往龍口 九月十八日

政記輪船股份有限公司 電話四一〇一番

乘船切符發賣所 大連伊勢町ジャパン・ツーリスト・ビューロ大連案內所 電話五五五四番 丸二商會

日清汽船(大連)出帆

●開往上海青島香港廣東
▲萬山丸 九月二十日
▲華山丸 九月二十一日
▲廬山丸 十月十日
▲唐山丸 十月十七日